No 8879 Shanghai Friday April 26 1929. THE EASTERN TIMES Published every morning including Sundays

時報

民國十八年四月廿六日 星期五

今天二張 售大洋三分

第八千八百七十九號

中華郵政特准掛號立券認爲新聞紙類 [中華郵政特准掛號認爲新聞紙類] 中華郵政特准掛號立券照特別優待包寄之報紙

香煙上品

也是牌

是名煙也 請速購而吸之

華成煙公司出品

元至治本 全相平話三國志 全書三冊

明弘治本 三國志通俗演義 全書廿四冊

▲同時發售預約 六月底截止 九月底出書 贈閱樣本

續紙影印 六開布套三函 合售預約十二元 郵費六角

三國志通俗演義、明羅貫中所撰、羅書又出於平話、坊刻金聖歎評點一百二十回本、與羅氏原書不同、金本盛行三百年、讀者不見演義眞面、遑論平話、本館搜得元至治本平話、及明弘治本演義、可稱雙璧、影印發行、當爲留心小說源流者所嗜讀也、

商務印書館 影印

上海中國銀行添設虹口辦事處廣告

本行爲擴充匯兌業務便利顧客起見特在北四川路添設辦事處分理本行應辦業務訂於五月一日開幕特此廣告

上海中國銀行謹啓

虹口辦事處 地點 北四川路海寧路北首西門牌六十四號 電話 四六〇三七 二〇五一

龐京周醫師增訂門診時間啓事

敝人門診時間原爲下午二點至五點、上午另有他務、向不應診、每多病家不察、枉過輒勞往返、負疚良深、茲特於五月一號起在原有時間外、增訂上午十時至十二時在寓候教、下午一時至二時在同孚路十九號同德醫院、下午京斯光療雷療等務、特此布聞、寓白克路大通路口五八九號 電話西四八五〇

上海四明商業儲蓄銀行發息廣告

啓者本行民國十七年份決算各項帳目及支配股利案業經常年會議決擇於夏曆四月初一日起發給、附帳略請各股東持股票來行收取爲荷

教育部全國美術展覽會 參考品部最精品聯合大展覽

本會參考品部陳列古代書畫最爲特色惟係逐日更換以致觀者有失之交臂之歎本會有鑒於此特商由各大收藏家出其精粹之品定於本月二十七日（星期六）在南市國貨路新普育堂本會聯合陳列凡愛好美術者幸勿失此良機也

江灣賽馬

國歷四月二十七號二十八號（星期六星期日）本會舉行第一百五十一期賽馬每日准下午一點鐘起賽各賽十一次會員搖彩套頭票每套（兩天）售洋五十元自一號至五百號可向靜安寺路一二六號本會預定（電話三〇〇七二）特此佈告

再本會自即日起已遷回靜安寺路一二六號新屋辦公此佈

萬國體育會謹啓

上海特別市內各種飲食店館注意

凡在本市內無論飯館酒菜館包飯作糕糰店麵館點心店酒店茶館等發售即可飲食諸物品之店舖須向上海特別市衞生局領取開業執照照章每年換領一次今年新開店舖尚未領照及舊照尚未換領者統限于五月十五日前來局請領凡五月十五日以後來領者一律罰洋二元愈期不領一經查出照章重罰

上海特別市華界市民注意夏季出糞時間

查近日天氣漸熱本局特將出糞時間自五月一日起提早以免街中行人衆多糞車往來妨礙衞生業已訓令清潔包商通告糞夫於上午間五時至八時內一律將糞料除運完畢九時以後一不准再有糞車在街中行走茲特佈告市民知悉仰即一體遵照此佈

上海特別市衞生局辦理中醫第三屆登記通告

本局現將舉行第三屆中醫登記在衞生部未頒發中醫士條例以前所有一切手續仍照本市管理醫士暫行章程辦理、三十一日以前照章填具履歷書志願書並呈繳照片及證明資格文件來局報名以憑彙案辦理毋自貽誤茲將本市管理醫士暫行章程通告於左

[illegible]

上海特別市黨部訓練部舉行全市黨義教師登記啓事

[illegible]

上海特別市執行委員會爲救國會與總商會糾紛事通告（第十六號）

爲通告事查本月二十四日新申等報載有上海特別市總商會緊要啓事一則內稱本會於四月二十二日爲國民救國會破門而入自由占用此種行動已不復知有國民政府迭次保護人民產權之命令本會處於暴力脅迫之下萬不得已惟有自二十四日起暫停辦公等語讀悉之餘殊爲詫異查本市國民救國會係由本會指導成立該救國會爲辦事上便利計繼續借用前反日會所借之總商會房屋辦公事無不合本月二十二日該商會舉行春季國貨展覽會該救國會以遊客喧擾礙於辦公爰遷入該商會會客室暫作權宜之計原擬俟展覽會閉會後再行遷還原處乃總商會遵令解衛門首並有逮捕及毆辱救國會辦事人員情事本會認救國工作一日不可中斷兩方爭執不難解決除令總商會[illegible]

上海特別市國民救國會啓事

本會自被上海總商會馮少山石芝坤趙晉卿林康侯等封鎖大門勾結捕房拒絕本會工作人員進內辦公所有重要文卷均被封鎖會務無從進行茲爲處理緊要事務起見暫假北河南路第三區黨部爲辦公處特此公告

上海特別市國民救國會忠告啓事

本會爲向上海總商會借用空屋辦公竟被馮少山石芝坤趙晉卿林康侯等勾結補房封鎖會所拘毆職員羣情憤激幾難遏止據聞馮少山等此項喪權辱國之兇暴行動事前未經該會執行委員會通過至於全市商民尤屬絕未聞知純係馮少山等四五私人所構成故此次事變須由馮少山趙晉卿石芝坤林康侯等負完全責任該會其他委員與會員既與本案無關亟應明白表示自動退出爲馮少山等所把持之現商會靜待解決以免同流合污之譏實爲至要

上海特別市國民救國會謹啓

清宮藏顧虎頭畫女史箴 此爲清宮書畫第一珍寶現已歸倫敦博物院矣此照大小精印 定價洋一元半

八大山人工筆眞應渡海圖 此爲焦山藏近爲盜去本局購得送還焦山有近代名人數十家題誌定價一元

上海四馬路望平街有正書局

時報定報價目 本國及日本一個月一元 三個月二元九角 六個月五元七角 九個月八元四角 全年十一元 南洋歐美一個月二元 三個月五元八角 六個月十一元四角 九個月十六元八角 全年念二元 報費先惠郵票九五折算

廣告刊例 「封面及評前」二行起碼每日每行一元四角 「圖畫時報」每行七角卅四字高三行起碼地位須於三天前預定 「新光」每方寸一元五角 「新聞欄內」每日每行四角五分 「普通地位」五十字起碼每日每字一分二厘 「彩色廣告」加一色手續費十元二色四十元三色九十元四色一百六十元地位格色須預向本館廣告部接洽

本報編輯部設於上海浙江路二十五號（小花園南首）電話中央六一二〇四 營業部設於山東路A字六號 電話中央六一二〇一 電報掛號二五一四

電訊

任部圍攻黃縣龍口

◎任應岐電告國府、敵黃鳳岐退守沙河（南京二十五日下午十時電）

張宗昌尙在龍口

◎張宗昌自牟平敗退後、並未赴大連、偕吳光新等乘砲艦鎭海號直退龍口、現張在龍口、仍謀棸集殘部、（濟南二十五日下午五時電）

孫殿英部向萊陽進展

◎孫殿英電何成濬、報告所部董王兩營甘心附逆、仍在牟平、（北平二十五日下午七時電）

◎孫殿英電、師部已向萊陽進展、（南京二十五日下午十時電）

漢宜航行恢復

◎海軍署接前方電、宜昌以上之董市松洋宜都等殘潰官兵、已盡掃除、宜漢航行已暢通、（南京二十五日下午十時電）

◎陳紹寬電國府、二十五日親率楚有威勝兩艦抵宜昌、派人登岸佈告安民（南京二十五日下午十時電）

沙宜殘軍待命改編

◎長江上游一帶今仍安謐、沙宜殘軍仍未移動、靜候政府命令、（漢口二十四日路透電）

◎孔庚徐源泉奉命先後赴荊沙、與胡陶商改編問題、胡陶最後派陶孟賢代表來漢、商洽要求所部改編爲八師、當局只允六師、但贈胡陶出洋費十萬、大體商妥、孟賢乘此艦赴沙市迎護胡陶、馬

蔣主席赴湘

（二十一）亥即由沙通電下野、傅夏威亦加入、但經過不詳、預料改編將實現、陶部徐方兩旅早進駐宜昌、林逸聖汪以南偕胡陶同行、（漢口二十四日電）

◎蔣今晚八時赴長沙、行營事務、由賀國光暫代（漢口二十五日電）

◎蔣主席決計不赴湘、惟倚將駐漢數星期湘政府就職宜誓禮、則已派其參謀長賀耀組代表、前往與禮、（漢口二十四日路透電）

湘省討桂軍組四縱隊 前站已近黃沙河

◎蔣主席有三日內來湘消息、其任務全爲計劃討桂方略、（長沙二十四日電）

◎討桂軍組四縱隊、㈠周斕、㈡劉建緒、㈢吳尙、㈣范石生、第七師爲總預備隊、（長沙二十四日電）

◎討桂軍前站張其雄旅已抵距黃沙河二十五里之地、桂軍駐黃沙河者僅伍廷颺部兩團、聞桂林亦只二團、多傾向中央、李白現在桂林無辦法、（長沙二十四日電）

何健將赴湘南巡視

◎何鍵定二十五日赴衡州耒陽巡視、並指揮各軍（長沙二十四日電）

滇軍向黔桂動員

◎龍雲電京、謂十路討逆軍已下動員、刻因黔軍附逆、賴心輝張汝翼等部圖滇、故須先行肅淸黔境、再取柳州桂林、一面仍以重兵取道百色龍州、兩路會合南寧、（南京二十五日電）

◎周西成電京、謂服從中央、矢志不渝、奉命出兵攻桂、謹當整軍待命、（南京二十五日下午十時電）

山東接防將發通告

岡本領事本日午後四時承芳澤公使之意旨、往訪何應欽、要求明白表示關於濟南接防問題國民政府之態度、據所聞消息、中國方面之接防辦法、業已決定、而得蔣介石之同意、至遲經過明日國務會議後、即將通告、日本方面弁擬於同時將辦法宣佈、其所定辦法、張店濟南間由孫良誠軍接防、張店以東至靑島擬由中央所指定之軍隊負維持治安之責、陳調元方振武軍入靑島之說不確、（南京二十五日東方電）

接收山東不至誤期

◎王正廷二十五日語各報記者、山東撤兵問題、政府即有命令給魯省府、分期分段接收、總在五月二十八日前接收完畢、與前訂日期不至有誤、再政府前因鐵路以北全屬匪軍、如冒然接防、所負責任甚大、現張宗昌已退出煙台、無所顧慮、（南京二十五日電）

孫良誠中止赴魯

◎昨早九時、交涉署接李慶施由泰安來電話云、二十三日晚省府奉中央命令、對接防已有辦法、孫良誠中止赴魯、（濟南二十五日下午五時電）

方振武將移駐德州

◎方振武電京、本人定日內移駐德州、協同魯主席孫良誠接收日軍撤退後之防地、（南京二十五日下午十時電）

朱老五斬首示衆 從匪兩名同斬

◎二十五日下午三時、縣府呈奉省府核准、監提焚刦徽屬之匪首朱富潤即朱老五暨餘匪洪照陽・曾小毛等三名、綁赴北門外刑場斬首示衆、（安慶二十五日下午六時電）

◎省府電呈蔣主席請示對就擒匪朱富潤辦法、朱匪供馬家窩鎭劣商金澤三等、曾與同謀、縣府已派便衣隊前往、捕獲十餘名、現由民廳楊科長會同嚴訊、（安慶二十五日電）

贛匪又竄入徽屬

◎屯溪電、贛匪竄徽、婺源告急、旅蕪徽人二十五日開緊急會議、電請省府轉電入徽岳師陳旅星夜馳救、（蕪湖二十五日下午九時電）

岡本謁王正廷

◎駐寧日領岡本、二十五日由滬返京、當赴外部謁王正廷、轉達芳澤意見、（南京二十五日下午十時電）

◎岡本南京領事、本日承芳澤公使之意旨、往訪外交部長王正廷、爲長沙中國軍隊礮擊涪陵丸案提出正式抗議、關於賠償損失保留日後要求之權利、王部長答稱、關於此案、尙未接得詳細報告、故俟査明眞相後、再行答覆（南京二十五日東方電）

濟南兩小教員被捕
因反日被認爲暗殺案嫌疑

◎濟南來電、自伊藤主計被害案發生後、中國警備隊及公安局即布戒嚴令、嚴密防範、日本第三師團亦協同警戒、搜查凶手、已捕獲嫌疑犯魯克榮韓毓芳（均譯音）二名、正在嚴密審問、二人皆係訓練班出身、現充小學校教員、攜帶歷城縣教育局長之證明書、及問答體極端鼓吹排日思想之革命尺牘與革命歌、（北平二十五日東方電）

王正廷外交報告

◎王正廷今日接見新聞記者、報告施肇基回後、談及美政府對華主張撤銷不平等條約、曾表示好意、撤銷領判權不久有實行希望、意使日前到京、因蔣主席在漢、暫緩呈遞國書、先行偕大人回平、俟蔣安前再來、德使今日到滬、先派華根納參贊到部、詢問蔣主席回京期、謂如早回、當定期遞國書、否則當先回平、中日訂約事、日方有公文來、但外部尚未收到、收到後當覆文、芳澤屆時即可到京談判、（南京二十五日電）

◎王正廷二十五日語各報記者、中日修約事日本條約公文已來、外部尚未接到、俟公文互換後、芳澤即來京商重訂新約事、（南京二十五日下午八時電）

外團將發表文件
軍火運華弛禁

◎外交團將於明日發表關於一九一九年禁止軍火出口協定之文告一件、其內容尚未宣露、聞外交團主張弛禁、（北平二十五日路透電）

◎外交團明日將正式通告國民政府廢棄禁止對華輸入軍器之協定、同時發生効力、外交團發出該通告時、即將解禁之決議及通告之內容宣佈、（北平二十五日東方電）

章邱又被匪攻入

◎章邱於二十二日又被匪何邦本攻破、委一李某爲縣長、向各界索六十萬元爲開拔費、否則征收上忙作軍餉、（濟南二十五日下午五時電）

軍事結束中之鄂聞

◎程汝懷任編遣鄂區特派員、所部暫駐原防聽命、（漢口二十四日下午二時電）

◎胡宗鐸・陶鈞已離開沙市、孔庚即返漢報告、（漢口二十四日下午二時電）

◎李紀才二十三日到漢、報告鄂北防務、（漢口二十四日下午二時電）

中央常會

◎二十五日中央第五次常會、出席者胡漢民・戴季陶・葉楚傖・陳果夫・孫科・主席葉楚傖・㊀秘書處提出總理奉安已決定於靈櫬抵京時迎至中央黨部公祭三天、所有應行佈置事項、茲飭由庶務科擬具計劃、特請核定案、決議由秘書處負責籌備、㊀中央組織部提議、據河北全省代表大會及特派監選員商震同志先後呈報該會經過情形及選舉執監委員結果到部、特檢同執行委員候選人名單暨履歷冊請予鑒核圈定、以符成案案、決議圈定張清源・王宣・卜哲民・王南復・王禮錫・吳鑄人・賀翊新・梁子青・李志仲・九人爲河北省執行委員、姜智深・徐委周・王養齋・劉耀西・壽皓暄・五人爲候補執行委員、㊀中央組織部提議雲南登記員隴體要、趙澍、辭不就職、擬予照准、當否仍請公決案、決議准其職辭、㊀中央組織部提議、福建省黨務指導委員廖維藩同志呈請辭職、擬予照准、所有遺缺以羅兆修同志補充、是否有當請公決案、決議准廖維藩辭職、以羅兆修補充、㊀中央宣傳部提議、爲迭據海外各級黨部及海外歸國同志先後報告、共產黨國家主義派等近在海外肆行反動宣傳、本黨新聞記者每因當地政府無理摧殘、無法糾正、擬請轉國民政府飭外交部速與各國商定不得妨害本黨宣傳、並代取締反動宣傳、以免淆惑案、決議照辦、㊀中央訓練部提議、請規定黨旗居國旗之右、國旗居黨旗之左、國旗懸掛之佈置案、決議規定黨旗居國旗之右、國旗居黨旗之左、㊀接辦僑務委員會案、說明、總理靈櫬奉安期近、華僑代表羣來首都、僑務委員會在停頓期內無法招待、請早日接收改組、以應需要、決議一・推陳果夫孫科王正廷桂崇基劉蘆隱周啓剛六委員起草僑務委員會組織條例、由陳委員果夫召集、二・僑務委員會未成立以前、所有招待華僑參加奉安典禮事宜、由招待海外同志第二事務所辦理、㊀中央訓練部提議、本部內部各科股之組織、或因事務之增減、有需添設合併者、或因名稱不當有需更易者、或因統屬關係有需變改者、經斟酌再三、製成訓練部組織系統圖一種、並另加說明、特提請公決案、決議通過、㊀中央訓練部提議、擬任史維煥王禎爲本部秘書、王克仁代理黨義教育科主任、彭湖代理黨員訓練科主任、孫茂伯代理總務科主任、王星洲代理民衆訓練科主任、請公決案、決議通過、㊀中央財務委員會提出、據天津特別市執行委員會電請核示候補委員應否支給車馬費、又浙江省執行委員會電請核示候補委員支薪辦法一案、經第一次財務會議決議候補委員、一律不支薪、仍提請常會公決案、決議凡候補委員、一律不支薪給、㊀胡委員漢民函、爲鄧祖禹同志前於民國十六年在滬保護中央黨部文卷、致遭家室摧毀、雖經常會議郵二百元、似乎太薄、請提出復議、以俟公決案、決議加給五百元、（南京二十五日電）

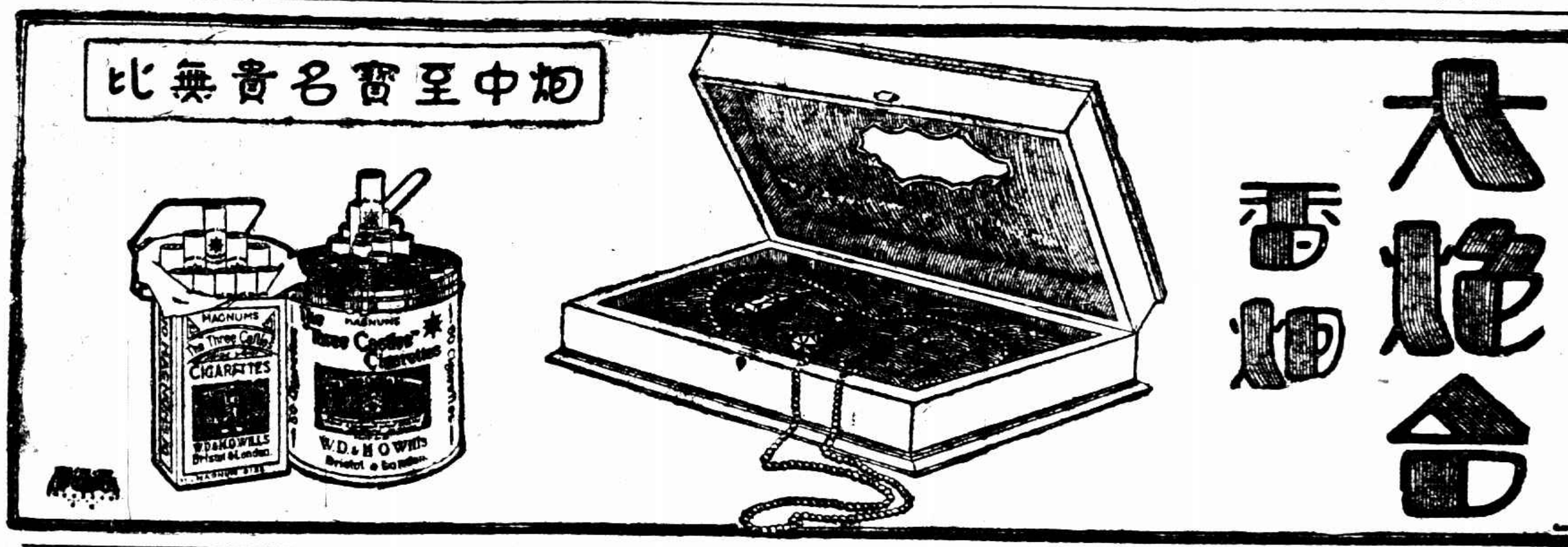

馮玉祥未離潼關

◎某機關接潼關來電、謂馮玉祥之八大處人員、均隨從辦公、一時不離潼關、（北平二十五日下午七時電）

馮玉祥委兩警備司令

◎馮玉祥暫委韓復渠爲武信警備司令、石友三爲閿鄉警備司令、（北平二十五日電）

吳稚暉入京

◎吳稚暉午刻由湯山入城、（南京二十五日電）

芳澤赴杭

◎日使芳澤今午抵杭、（杭州二十五日下午二時電）

委任安慶衛戍司令

◎蔣主席委四十六師一三八旅長陳衆孚、爲安慶衛戍司令、陳已電省府主席陳調元、請示組織辦法、（安慶二十五日電）

皖教廳會議

◎教廳第十四次會議決議案、㊀裁撤留日經費管理員、㊁招考省費國外留學生、㊂舉行省會學校運動日演說會、㊃全省運動會展期秋季舉行、（安慶二十五日電）

蘇民廳委兩公安局長

◎民廳委繆學淵代理啓東公安局長、朱昌武署上海公安局長、（鎭江二十五日下午十時電）

粵將派兵協剿朱毛

◎聞陳濟棠已允派二師協剿朱毛、（香港二十五日下午九時電）

粵軍兩團赴西江駐防

◎二旅三團張枚新、四團巫劍雄部、二十五日由留乘輪返省、轉赴肇慶及西江各屬分防、派副旅長張瑞貴統率、（香港二十五日下午九時電）

馬超俊定期出洋

◎馬超俊定二十六日赴港、二十七日乘溫遮厘輪赴日內瓦、預備提議、㊀要求各國改善華工待遇、確定保障法、㊁改善華工生活、廢除不平等條約、㊂確立國際勞工機關、保障勞工利益、（香港二十五日下午九時電）

◎各工會二十五日集議、反對馬超俊出席國際勞工大會、（香港二十五日下午十二時電）

粵省要聞

◎陳維遠二十四日就第七旅長職、（香港二十四日下午九時電）

◎陳融談話、此次返粵任務、帶有公事致當局及調查粵省政況、外傳就高等法院長不確、陳二十四日已赴港候輪北返、（香港二十五日下午九時電）

◎繆培南到港與陳銘樞接洽後、昨已偕李朗如返滬、（香港二十五日下午九時電）

◎蔣光鼐二十四日搭昆明號飛機回北海佈防、（香港二十五日下午九時電）

◎何健代表吳勉二十五日抵省、（香港二十五日下午十二時電）

英皇子過港赴日

◎英皇子舒羅士打二十五日上午十時乘摩利亞輪抵港、定二十七日下午三時赴日、（香港二十五日下午十二時電）

張貞返閩

◎張貞自滬返閩、二十五日抵廈、記者問外傳杜錫珪將任閩省主席說確否、張答、滬寧確有爲杜活動者、但熟悉閩情者料不成事實、仍由楊樹莊兼任、惟須派代、（廈門二十五日下午十時電）

中央漢分行開幕

◎中央銀行漢分行明日在道勝銀行舊址開幕、惟此行之開幕、與現由財政部清理之舊日漢口中央銀行毫無關係、（漢口二十四日路透電）

北大教職員索薪

◎北大教職員朱我農樊際昌徐敬侯等二百餘人、赴大學辦事處索薪、李書華赴京、由王鳳儀接見、雙方爭執最烈時、財部電到、經費向農工工商兩行借款作抵、當衆推朱徐等赴銀行接洽、謂尚未收到教財部電、教職員會議決㊀王鳳儀須負責籌薪、㊁五月一日無辦法、實行怠工、㊂電財部有無電托農工等行墊款、王均照辦、（北平二十五日下午十時電）

一工亦自動接收校舍

◎第一工學院校舍不敷、二十五日自動接收權度所、略有齟齬、無大衝突、（北平二十五日下午十時電）

江心坡爲我國領土

◎教部通令江心坡爲我國領土、令各學校書坊從速更正、（南京二十五日電）

平漢路副局長

◎鐵道部派徐瀛謝宗周李企益爲平漢路局副局長、（南京二十五日電）

載濤因陵案涉嫌傳訊

◎閩華在法院供、盜東陵祭器、清室貝勒載濤涉有嫌疑、法院出票傳載濤到案待審、（北平二十五日下午七時電）

◎衛戍部解送法院之販賣陵案珠寶商劉子捷等數人、呈請取保候傳、法院不准、（北平二十五日下午七時電）

雍和宮竊案犯捕獲

◎雍和宮庫內失竊後、調查失物、計乾隆時金滿達兩座、上鑲七珍八寶紅綠寶石珍珠無數、小金亭多座、金環金雲頭多件、金閣城多座、及古代金屬祭品多件、由捕獲得木奇供出主犯喇嘛伯雲托克什與多倫桑及晋台三人、均捕獲、贓物一部售與志德興及恒利金店、並起出未售贓物、尚有數喇嘛潛逃、現正訪拿（北平二十五日下午七時電）

留法工讀學生將歸國

◎國府以留法工讀學生尚有數百人、生活困難、中央無力接濟、決定資遣回國、已令外部轉電駐法公使查明人數、及需款確數、並擬定資遣辦法、以便令財部撥款、（南京二十五日電）

北平焚土

◎禁煙處二十五日在先農壇搭台七座、陳列西北口熱河涼州等處烟土計一萬三千斤、烟具計象牙翡翠瑪瑙及鑲金玉紅綠寶石者共三百餘種、各界演說後、全數焚燬、（北平二十五日下午七時電）

北平公債市況

◎二十五日公債市、九六開盤收盤二零八、春節五扣、成交二百二十萬、（北平二十五日下午七時電）

要聞

烏衣站撞車續誌
兩車相撞之圖

本月二十四日清晨四時許、津浦鐵路烏衣車站發生撞車慘劇、死傷多人、茲將詳情分誌如左、

相撞之列車　其一爲上行兵車、由浦口開赴蚌埠、其一爲下行貨車、由蚌埠開來浦口、（按兵車係運陳調元所部第四十六師隊伍、計共需開七列車、已開五列車、此爲第六列車）、

撞車之情形　兵車與貨車應在烏衣站交車、上行兵車由東葛站開向烏衣、在揚旗外停止、以待貨車停妥時始行進站、乃該下行貨車由担子街開至烏衣、進站後不停、直衝過烏衣車站、以致與兵車相撞、雙方機車均受重大損壞、兵車上計出軌五輛、當時經烏衣站用電話將事變情形急報總局車務處、立由車務處長帶同機工兩處人員並總醫官專車馳往出事地點救援、該路局長亦隨往察看、烏衣站站長祁鳳岐現已失蹤、

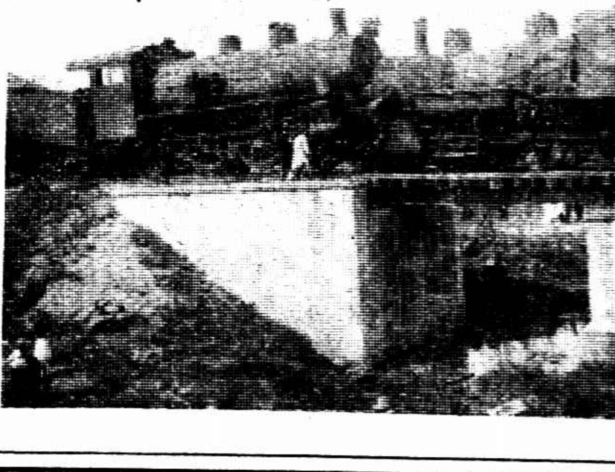
（南京中華照相館）

善後之辦理　烏衣東葛之間、既因撞車阻礙、一面由工機各處人員竭力設法清道、死傷之人、則由德醫官分別送至浦鎭鐵路醫院、本（二十四）日上午十時、浦口例開之二次特快車暫時停開、聞至早須今晚十時始能將路線修復通車、本日平浦通車例應到浦、因此只得暫在蚌埠站等候清路、

死傷之人數　除兵車之機車上司機及升火十餘人、均立時斃命外、計傷兵士四十餘人、死六七人、確數尚待調查、

悍匪朱老五就擒
殘匪仍由軍警搜剿

安慶通信、竄擾徽屬之匪首朱富潤（即朱老五）經皖浙贛各軍之會剿、茲以勢窮力蹙、被捕訊辦、是徽屬匪刦問題、已告一段落、爰將被捕情形、述之於下、

該匪初僅百餘人、近年在東流貴池望江一帶、肆行搶刦、出沒無常、去歲東流縣長溫紹樑所辦捍衛地方之一批槍械、爲其所刦、聲勢尤大、乃迭刦新高隆小輪、暨安慶附近各鄉鎭、月前由東流而秋浦、而貴池、而石埭、擁而入徽、迭經攻陷祁門・休寧・婺源等縣縣城、既休寧縣屬之屯溪鎭、焚刦奸殺、所過爲墟、經四十六師一三八旅之王藩慶團、新編第一師岳維峻部隊、由省蕪出發、分途進擊、並經省府電請浙贛兩省、派軍協勦、已將該股匪擊散、乃朱匪率殘衆百餘人、由皖竄贛、並因左眼受有彈傷、分乘數小舟、逃至洪家舖一帶、設法醫治、並擬糾集餘衆、再度其打刦之生涯、詎該殘匪等竄至安慶上游吉陽對江之四號老洲回子溝地方、爲該地鄉民、報由自衛團往勦、該團恐衆寡不敵、乃派人馳報懷寧縣政府、懷寧縣長周希洪、遂派縣府衛隊多人、並請由省府派省府警衛營、暨四十六師一三八旅部隊、攜帶迫擊砲手提機關槍等項、於二十二日晚封屋小輪一艘、載至該處、激戰徹夜、匪遂退至官洲、（即海口洲）、經自衛團捕獲朱匪之弁從四名、偵悉朱之行蹤、派隊尾追、而縣府亦據人告密、朱匪匿於安慶西門外榮泰和雜貨號後身之某小船內、派隊協同軍警、前往緝捕、始則朱猶詭稱楊姓、冀圖兎脫、詎朱匪在安慶附近、橫行已久、人多識之、無法抵賴、遂擬跳江自盡、經衆救起、後復將頭部在船沿亂碰、頭破血流、衆復以繩綁於竹床上、扛之入城、解至縣府、經縣長周希洪略加訊問、據供確係朱匪、並請由西醫鄒寧武爲朱醫傷、並饗以鴉片、俾錄取口供、以研求根本肅清該匪之辦法、聞省府方面、以此案關係重要、擬提案鞫訊、方可定讞、並已電蔣主席請示辦法、殘餘匪衆、現仍由軍警搜捕、與朱匪同被逮捕之弁從四名、亦經解縣、羈押待訊、

宿遷刀會已剿平
徐宿電訊已通
此次損失約百萬

徐州通訊、宿遷刀會於十九日又復聚衆暴動、徐宿電訊隔絕、發生原因及勦擊情形、已詳前函、宿邑電訊、業於二十三日恢復、據云、此次刀會攻城之劇、損失較前兩次尤大、緣自十九日駐宿岳師騎兵孫團及公安隊汪部在老官廟與刀會激戰後、軍隊返城、刀會即乘機追蹤而來、初佔運河東岸、官軍守西岸以護城、雙方隔河射擊、河東之順河集、於是時被焚掠一空、厥後刀會勢衆、強迫渡河、衝至河西涯城外圩內之東大街、首先佔據砲樓、是街共有砲樓三座、悉爲刀會所踞、官軍以刀會踞樓得力攻城、乃縱火焚燒砲樓、延及居民商店、結果三砲樓及商民二十餘家、悉成灰燼、厥後省警備隊由睢寧調至宿遷、協力攻勦、刀會勢始稍殺、此次損失、約在百萬左右、聞刀會現在勢已漸散、宿縣長劉昌言已偕公安大隊岳師孫團省警備隊等辦理善後、日前徐宿間之水陸交通、尚未恢復原狀、

睡眠！所以償日間之勞碌
倘操勞竟日・而夜不熟眠
百感交乘・神思紊亂・
元氣大傷・疾病隨起
惟血虛者・雖不勞動
亦常思失眠之症
如不及早調治・非常危險

自來血
爲補血生精之特效藥
更有寧神補氣之功
能氣血兼補……
補力達於六腑六臟
凡年老血衰或勞碌過度
而夜不安睡者・
試服一瓶其效立著
大瓶二元　小瓶一元二角
上海五洲大藥房發行
各省分行及國內外各大藥房均有分售

浙省取消二五減租案
省府不允覆議

浙省政府議決暫行取消本省試辦之二五減租案發表後、省執行委員會以此案違反本黨政綱、函請省政府提出復議、省府已於日前函復省執委會未便覆議、茲錄原函如次、案准貴委員會函、以貴委員會第二次常會議決報載省府第二一七次會議議決取消二五減租一案、違反本黨政綱、應請省政府提出復議等由、函達查照、並希見復等由、到府、准此、查本政府議決暫將本省試行二五減租辦法取消一案、業今連同原提案函請查照在卷、關於二五減租實施辦法、中央尚未規定頒行、各省亦未一致舉辦、本省辦理兩年、原屬試辦性質、現在根據事實、詳加考察、發見流弊甚多、並無成效可舉、爲免除弊害起見、暫將此項試行辦法停止施行、此時田租多寡、暫令佃業兩方於中央所訂佃農保護法原則範圍以內自行協定、原爲靜候中央詳定關於減租實施妥善辦法、再行遵辦、並無違反可言、茲准函請覆議、未便照辦、相應函復、即希貴會查照、

何健定期就軍職

長沙通訊、何鍵新被任命爲討逆軍第四路總指揮、第七師師長、湖南清鄉司令各軍職、原定於二十日就職、省府各委員、並擬亦於是日同時就職、因將總司令將於日內來湘、參加何氏就職儀式、遂改定於二十三日午前十時、在省政府大禮堂、正式宣誓就職、並以蔣氏來省、應爲熱烈之歡迎、除已特派王大楨在漢歡迎外、已預備以省府秘書處房屋、作將氏行轅、昨經派定專員、從事布置、省府內外、裝飾一新、並於就職儀式單內第四項之下加入「國民革命軍海陸空軍總司令就席」一項、第十五項之下、加入「總司令訓詞」一項、一面由督署宣傳處、於二十日召集全城各機關團體代表、討論籌備歡迎各事宜、聞蔣氏此行、不過於軍事及政治上有相當之指導與視察、約勾留二三日、即將返漢、

湘省各部隊、既改編爲第七第八第十九第五十二等四師、由蔣總司令明令、統歸何氏指揮、蔣氏爲使各師便於聯絡、每師特派聯絡參謀一人、計總指揮部兼第七師中校聯絡參謀爲尚逸洲、第八師少校聯絡參謀爲蔡嗣雄、第十九師少校聯絡參謀爲巢禐、第五十二師少校聯絡參謀爲吳樹韶、均已於前日隨同總指揮部參謀處長郭持平、第七師參謀長劉膺古、一同來湘、由何氏特派副官黃景招待、並定於二十日在省府設筵歡宴、

何氏昨通電駐湘各師旅長云、駐湘軍事機關業奉海陸空軍總司令命令、分別設置、即將遵照組織、所有在湘部隊編遣經理事宜、應由湖南部隊編遣特派員辦事處辦理、移動調遣、及其他軍事事宜、應由第四路總指揮部辦理、清鄉剿匪事宜、應由湖南清鄉司令部辦理、嗣後各部隊文電、即希按照上開各項、分別專送、俾資敏捷、至湖南省政府爲省行政機關、非關政務文電、自不必輒行遞至省府、致費周折、仍希轉飭所屬、一體查照爲荷、何鍵皓印、

湘省改編各師、惟第十九師不必更動、第七師則以新併入之危宿鍾旅、昨日始有兩團開至長沙易家灣等處、何二十日早始往易家灣檢閱、而舊第二獨立旅長張其雄、亦尚未到省、故刻下尚未着手編制、第八師則以師長周爛、副師長兼旅長唐哲明均未到湘、故亦未着手編制、惟第五十二師師部則已成立、參謀長爲趙恩煦、秘書長爲蕭石朋、參謀處長爲高璁、副官處長章紫雲、軍法處長爲唐炳初、軍需處長爲鄒學華、軍醫處長爲邱毓琪、至新併入該師之門炳岳旅、則尚未實行改編

裁軍中國代表
主張限制空軍

二十五日日內瓦電、今日裁軍籌備委員會討論天空軍備問題之際、中國代表梁龍宣稱、中國主張限制航空軍、因中國四周爲列強殖民地包圍也、（路透社）

二十四日日內瓦電、裁軍籌備會今晨集議時、德俄中荷與瑞典五國投票贊成德代表彭斯託夫所提出廢除天空戰爭之議案、法代表馬錫里提議反對此案、爲完全廢除天空戰爭之時機、尚未成熟、但此問題必可得最後之解決、美代表利斯登贊成法代表之意見、並建議此問題可在下屆國際會議解決之、英總代表寇斯登稱、德國提議不在本委員會範圍之內、一九〇七年海牙公約已有禁止天空轟擊之規定、德代表彭斯託夫稱、德政府將在裁軍大會中再提出此問題、（路透社）

濟南日軍官暗殺案
公安局懸賞緝兇

濟南通信、日軍第六十八聯隊二等主計伊藤右致、在商埠昇平街被土匪二人擊斃、及日領西田向我國山東交涉署提出抗議、並交涉員崔士傑拒收抗議書各節、已誌前報、二十二日駐濟西田總領事、又偕日軍第三師團警備司令部人員數人、拜會交涉員崔士傑、質問拒收伊藤被害抗議書、並討論該案責任問題、經崔氏一度答辯後、復由崔氏偕赴委員會拜會李委員慶施、討論一切、李委員謂此案發生於延期接收期中、責任當然由日方負責、並申述應由日方負責之種種理由、談約一小時許、西田等方辭出、

又濟南公安局、於二十二日發出佈告、懸賞緝拿槍殺日軍官之凶犯、茲錄其原文於下、

爲佈告事、照得據商埠二區分局長穆祥霖呈稱、竊於本月十九日晚八點據邏警邱玉祥報稱、頃在昇平街東口值班、陡聞西面槍一響、知有意外、馳往察看、即見便衣二人向東飛跑、一着灰色長袍青馬褂、戴美國毡帽持匣槍、一着青色襖袴、平頂無帽、年約二十餘歲、警奮前逮捕、被持槍者開槍衝擊、幸未中傷、一轉身間、即向東逃往緯二路北首路東胡同內、不知去向、警以徒手無械、不能窮追、反至原崗以西、始見一日本軍官中彈身亡、是時有騎巡數名、趕至跟蹤追去等語、分局長立即分派官警四出兜拿、一面親赴出事地點詳加查詢、始悉中彈日本軍官係第三師六十八聯隊陸軍二等主計伊藤右致、變出意外、倉猝遇害、顯係匪黨有意暗算、希圖牽動外交、擾亂治安、關係重大、除警嚴加戒備並追緝凶犯究辦外、理合將日本軍官遇害及追捕情形、呈請通令協緝等情、據此、除呈報並分飭各隊一體嚴緝外、合行佈告各色人等、能拿此案凶犯者賞洋一千元、如送信因而拿獲者五百元、如藏匿罪人、匿不報告者、一經查覺從重治罪、其各知照、切切此佈、

中國已簽
禁遏僞幣公約

二十四日日內瓦電、中國已簽定禁遏僞造之公約、查中國爲簽定此約之第二十七國（路透社）

調查遠東鴉片
經費有着

二十四日日內瓦電、國際聯盟會所發起調查遠東鴉片吸食一事之經費、共需瑞士幣二萬五千萬佛郎、現此款業已有着、（路透社）

英國會將改選

廿四日倫敦電、英相包爾溫、今日在下院宣告五月十日解散國會、五月三十日舉行總選舉、（國民社）

美新聞考察團
起程赴橫濱

廿四日舊金山電、聞新聞考察團、將專事考察美亞間之電訊交通、已於今日搭大洋丸起程赴橫濱、該團主任爲方戴勳氏、此行定期四個月、將遍赴日本中國滿洲及高麗各地、並據該團聲稱、美新聞家現皆望多得亞洲新聞、主張現在之電訊交通、宜加擴張、新聞電費宜減少云云、該團人員均係飜輪老手者、在歐戰時均得有宏富之新聞業經驗、團中猶重要之人物、如㊀福來司脫氏、爲紐約講壇報華盛頓分館主任、在歐戰中曾任聯合社戰線訪員、㊁錫孟司氏、於一九一五年至一九一六年曾任英美新聞聯合主席、後任聯合社和平會議訪員團主任、後又週行東亞、至一九二一至二二年、在華盛頓會議任遠東事務專門家一席、㊂海格氏爲太平洋岸新聞界有名人物、㊃賴德氏爲芝加哥日日新聞重要人物、二年前曾任小住上海、故對遠東情形、經驗頗富、其他人員、對亞洲情形、亦均有相當之心得、彼等此行終了、回美後必能以最近遠東之情形供給各美報、（國民社）

濟南越獄犯
捕獲九人

濟南公安局覊押之匪犯越獄後、有九匪逃往十里堡、當被該地紅槍會查獲、公安局聞訊、即派馬衛隊長裴長勝於（二十二日）早、帶馬警四十名前往、當將九犯重扣鐵鐐、在郭店站登膠濟路十三次車、於下午三時到濟、當即解往公安局、沿途匪犯魚貫乘車而行、警士有乘車者、有步行者、約三十餘人、均將盒槍實彈托於手中、戒備極嚴、記者見該犯乘車先行者爲一十八九歲之青年、均著短衣、形態頗爲自然、茲將各犯姓名錄下、尹承本·張連其·李殿臣·李宗魯·張子炎·呂占奎·劉興昌·曹恩勳·吳琴會九人、

北平校址爭潮之相持
雙方各發表聲明

北平訊、法學院學生十九日接收第二院、與女子學院發生衝突、現均在相持之中、昨（二十一）日兩院學生均忙於開會、討論進行方法、茲誌如次、

法大方面

法學院二院、於二十晚六時接到學聯會警告書後、除覆書抗議外、即刻組織十八國二十隊、有總隊長一人、負總指揮之責、每隊有正副隊長各一人、負指揮各該隊之責、警備嚴重、昨日（二十一）又組織宣傳隊、宣傳員有二十餘人、分赴各處、宣傳此次接收之情形、兼散發二次宣言及呈公安局、午後四時該院教授開會、討論應付辦法、是日政治、法律、經濟、俄文法政、各本科一年級全數遷往二院預備今日（廿二）正式上課、各教室辦公處等室名牌、均已釘就、該院當局呈教部電云、南京教育部長鈞鑒、日昨屬院學生自行遷入二院上課一節、深恐遠道傳聞、有失真相、不得不爲鈞部陳者、查參議院舊址本爲屬院院產、前爲女子學院佔用、屬院學生、以講堂宿舍、均不敷用、客冬請願北平大學本部、經李副校長允令女子學院於寒假內交回、迨寒假期滿、女子學院藉口院址尚未覓定、復經屬院謝院長代爲商借司法儲才館及前京師審檢廳兩處撥給該院、查儲才館前此容學員二百餘人、教室一切、均是完備、地方廳亦空置未久、略加修改、即可應用、乃女子學院竟要求修理費至二萬元之多、大學本部未予核准、則又藉詞不遷、最近由屬院請其明定限期、亦置不答、復於是羣情激越、認爲女子學院終無遷移之誠意、而出於自動收回之一途、至當時遷入情形、首由屬院女生率領接洽程序、內外既得軍警嚴重之保護、又有關係當局之維持、秩序井然、並無絲毫軌外行動、女子學院既不遷移於前、復通電誣衊於後、違反事實、淆惑聽聞、屬遷同人、深爲慨息、目下除由屬院與各關係當局妥籌調停解決辦法外、謹陳崖略、伏希鈞鑒、法學院叩馬、（二十一日）

女大方面

該校教員昨（二十一）日上午見李書華、又未晤見、即於下午在儲才館開會、會散後、教職員與學生在該處招待新聞界、教員學生等分別報告當日法學院學生接收情形、後職員亦報告當時被逐情形、茲錄該校教職員宣言如左、四月十九日下午三時許、本學院突來法學院學生二百餘名、攜帶木棍刀剪、鋒擁而入、狂聲喊打、搗毀校牌、毆傷校警、架走校役王福辰、繼且踢傷本院女生楊若愚、岳繼先等扭開鎖鑰、佔領會計課之辦公室、闖入女生寄宿舍、掠奪女生私人信件、割斷電話線、斷絕校內外交通、並包圍在校教員周作人、沈士遠·楊伯琴·高梓·唐遒蓮·陳逵·俞平伯·胡允東等至三小時、迫令簽字、證明彼等舉動文明、始允放歸、而職員女生等、仍不許出校、多方交涉、遲九時方准出入、此當時之情形也、次日（二十日）早該生等繼續實現其暴動工作、將本學院全院女生驅逐至寄宿舍、並限令於一小時內自寄宿舍內遷出、旋將寄宿舍以外之全部校舍、完全封佔不守校門不許我學院學生進入一步、其西院教職員宿舍、亦將教職員等全部强迫逐出、雖校役亦不容存留、本校所受蹂躪、至此已無以復加、所幸保存者、僅女生宿舍一部、該學生等始則限期一小時、繼則限期三日、必須遷出、以遂其攫取地盤之武力、凡此經過事實、兩日來報章騰載、已爲國人所共悉、純駁是非、自有公論、誠不待同人之喋喋、惟是本校遭茲暴變、校務全部停頓、無法進行、諸女生遠道求學、乃致遭此迫害、是豈我父老兄弟諸姑伯姊所忍坐視、用敢推溯已往之原因、瀝叙現在之狀況、不辭覼縷、爲國人告、蓋自十六年冬間教育部、以女大校屋與部毗連、爲擴充部址計、將女大校屋收回、一面令法大讓出第二院（即本校現在校址亦即舊參議院地方）爲女大新校、當時法大即不受商量、違抗部令、在女大祇圖有校址、不廢學業、任何地點、皆無存見、遂一再請部撥屋、而部意終不甘、去年北伐成功、學區建設伊始、即經大學院大學委員會議決撥歸敝院、是敝院佔有此參議院舊址在先、係受之教部、繼更受之大學委員會、始終未嘗與法學院私相爭佔也、繼而法學院學生等以所有權在該院力主收回、一再包圍李代校長書華、要挾簽字、逼令本院遷移、敝學院本息事寧人之旨、立允其請、惟無相當校址、故俟指撥後、以使照辦、嗣由大學指定前京師地方審檢廳及司法儲才館房屋爲敝學院新址、該兩處房屋宇狹隘、光線黑暗、且牆壁窗板破壞不堪、非大加修理、萬難作爲校舍之用、日來方在招工估價、準備興工、而修理費一項、大學辦公處方面新近已允撥給、在敝院亦盼領到款項、即著手修理、早日遷移、以免糾葛、方謂忍讓曲全、可告無過、乃該院學生、仍覺不滿、時來交涉、並要求大學辦公處訓令、限期遷移、而大學辦公處限期一月之訓令、二十號始到、而十九號已發生此變矣、當其時張經兩院長、及大學辦公處吳秘書李主任等來校勸解、該院學生竟置若罔聞、該院毛代院長、亦以代理期間、對於此事不負責任、在該院學生亦未嘗不自知野蠻、亟圖掩飾、不然、亦何必迫令本院周沈楊諸教員證明耶、況該院學生對本院教員、已經明白承認、有現在不講公理、不講法律之言、以致大學辦公處對此亦幾於束手無策、該院當局、又難制止、似此情形、已完全越出教育軌道以外、同人等爲維持綱紀計、爲挽回學風計、爲諸生學業計、爲自衛計、惟有自籌辦法、預定步驟、㊀教育事項自應歸學區處理、要求大學辦公處完全負責、持平辦理、將該院暴徒式學生驅逐出校、恢復本院校務、再商辦法、㊁設大學辦公處認爲難於辦到、是學區方面既無辦法、即難以教育事項爲詞、地方軍警當局、自負有維持治安之責、惟有請求軍警實行驅逐、㊂軍警方面或以投鼠忌器、以致因循、設本校以自衛計、社會爲援助公理計、不幸發生衝突、引起事變、同人等固不敢任咎、即學區方面軍警方面既已膜視於前、自難責問於後、環境逼迫、以至於斯、當亦爲父老兄弟諸姑伯姊所諒解也、總之、本院初意爲顧全教育前途起見、對於該院原已承認遷讓、不過時間問題而已、現在該院學生等既施壓力、蠻暴無理、本院在該學生等未退出本院之前、義難步讓、無商量解決之餘地、如果該學生等翻然改悔、退出本校、所有一切問題、儘可聽候負責當局秉公處理、夫趾方頂圓、孰無血氣、同人等自信亦嘗學問、非悻悻小丈夫者、此公理所在、不得不然、敢布共詳、尚維垂察、女子學院教職員全體宣言、

當局處置

商震於昨日招集法學院代管院長毛以亨、女子學院代院長張鳳擧經利彬、及省政府秘書長王次甫、會議討論關於法大接收二院事、欲消弭風潮使不致擴大、聞已有具體辦法、又北平大學訓令女子學院准於二十日以後、一月內遷移大理院空地、茲錄令文如次、呈悉、該院請撥前大理院空地一方作爲操場之用、應由本大學向司法行政部交涉撥用、惟商借法學會房屋一節、本大學礙難照轉、至於前地方審檢廳及司法儲才館兩處房屋之修葺、務須趕速興工、餘另文指撥修葺費外、仰遵照令開各節早日修齊、務限於一個月以內遷移、俾將參議院舊址交還法學院、是爲切要、此令、

美國又有風災
蘇拉格村成平地

二十四日塔克賽斯州電、今日清晨、蘇拉格村及其四周鄰地、又遭颶風之災死者六人、傷者甚衆、電桿盡行吹折、死者恐尚不止此數、續訊受傷者五十人、內十五人恐將不救、據救濟隊人意見、恐埋尸於頹岸敗堵間尚大有其人、蘇拉格全村化爲平地、禾苗悉毀、受災區域、約半英哩寬四英哩長、樹木悉被拔倒、其他可知、（國民社）

預言家謂
將有大地震

二十四日法勃薩電、意人本丹狄爲地震之觀察家與預言家、預料世界各處將有大地震、以美洲與南歐爲尤甚、此種震災、將在四月二十五日開始、（路透社）

紐約女飛行家
奪回耐久紀錄

二十四日紐約電、紐約女飛行家史密司女士、今日又奪回其以前所享有之耐久飛行紀錄、女士今日乘飛機盤旋於長島飛機站天空、爲時計二十六小時三十一分三十二·四秒、按女士十七歲即享有耐久飛行之盛名、嗣爲女飛行家桑丹女士所壓倒、至今日而復得揚眉吐氣、女士在昨日午前飛起至今日午間已在空中有二十四小時二十三分十二秒之久、然不稍懈、在天空翱翔至下午五時始下落、（國民社）

古城返照記（一九四）（老漢）

時報版權 不准轉載

又想著科名的事、只有學人這一關最是難過○只要秋林折桂、便可一路春風、將來也不敢說能追步鳳石獨占鰲頭、只弄個庶常、身登翰苑、作一作玉堂人物、亦不負讀書人三字了○一忽兒又想雖然我有文章、他有關心成全、一忽兒又想難得有這樣一個好朋友熱節、只是不到金榜題名、不算石頭落地、萬一事有外洩、豈非幻夢一場、又想眼前第一要緊是嚴守秘密、那怕父母妻子至親骨肉、亦須緊緊隱瞞、恐其無意中洩露春光、傳到親戚朋友耳朵裏、不但誤了自己的功名、還怕帶累了至好的同年、未來的座主……不錯不錯、秘密秘密、便急急拉開抽屜、藏在裏面○這間臥房、只有黃臉婆同居作伴、就是父母兄弟也輕易不會跨進門來、而這位細君又是目不識丁一個睜著眼的瞎子、怕她何來、想到這裏眞覺得計出萬全百無一失、秋風日勁、再等幾時、我老李便是一位孝廉公了○這才心曠神怡、四體通泰、就想出去訪訪友、談談天、找個茶樓酒舍、暢飲一回、消消這一年來的胸中塊壘何等不樂○是的、他就站起身來、穿好衣裳、整整冠、又到他夫人的玉鏡台前照了一照、回轉身來、剛跨出屋門、忽然一個轉念、只恐此去會著朋友、得意忘言、言多語失、必須緊記楊氏四知之訓、方保無虞、他就用手往上指了一指道：「天」、往下指了一指道：「地」、又指著自己道：「我」、然後翻轉手臂向後一指道：「他」、這才高高興興、妥妥實實的出門而去○

他連同床老伴都瞞得實騰騰地、而他的老伴又是不識字的、一套秘密功夫做的眞是細膩熨貼極了○哼哼！誰知毛病就出在不謀於細君、大事就壞在婦人不識字、千般心計一場空、可憐可憐！

原來他一個人捧著那封信犯迷騰上催眠術的時候、他的蜜賽斯早已就在套裏間小房裏看見了○只見他自言自語忽憂忽喜、嘴裏一而再、再而三吐出水煙袋、又聽得甚麼一樁大事成功在水煙袋上、不覺疑心到婦人們最担心的那樁事情上去了、本來、甚麼大事、會成功在一枝水煙袋？確有可怪○她似乎沒有到過上海的書場—可是也能悟出水煙袋是一宗傳情表意的工具、她雖然不識字不會寫信看信、可也微微的知道男女之間傳書遞簡、此中定有些魑魅○其實水煙袋那宗腐敗笨重的東西、決沒有現在 My darling 牌的香煙的功用、然而她的客觀的意識、早被主觀的情感遮蔽了○又見老李緊緊的藏了那封信、又到自己的鏡台前整整容抖抖衣、一臉的眉舒眼笑、她更認定了是那一類魑魅事兒、才有這大的催眠魔力、外頭有了「人」是無疑的了○老李出門的時候、上指天、下指地、指自己之後、又背手向北指著說了一聲「他」、這個「他」原是指的北京陸狀元、可巧這一指偏偏指向深藏背後的「她」○

她又是妒又是氣、只說老李欺她不識字、瞞著她在外把社交戀愛的文明新戲一齊演上了、她以爲神魂顛倒坐臥不寧的情形、只是初戀中戀後戀的特殊專有的現象、豈知名場中的士子與愛河邊的情人原是一般況味啊……

不識字的婦人那裏能體諒到這些、她只恨著丈夫不該棄舊憐新、更氣著明欺自己不識字、不管怎樣、先把他這封信弄到手、斷了他的火線再說、便輕輕的開了抽屜、取出信來、

江心坡案之報告
謝焜等呈軍政部文

日日社云、英兵侵入江心坡滇緬界務研究會代表謝焜周從康劉紹和三君、向各當局報告、聞國府方面、頗爲注意、已令飭軍政參謀外交三部會同辦理、茲將該代表呈軍政部文錄下、呈爲呈報英人進兵江心坡、懇請嚴重抗議、以重國防而固邊圉事、竊查江心坡、位於邁立開疆與恩梅開江兩江之間、即我舊里麻長官司地也、詳載明史雲南通志、永昌府志、騰越州志、地廣千里、上通衞藏明永六年設置、尚有明印照信物、及傳恒等所給票據、衣甲槍炮、并清末李根源所給札命等、存該地山官處、可資憑證、該地各寨設有專祠、崇奉諸葛武侯及明兵部尚書王驥、土人常至騰遙各練貿易、與漢人親洽、自承爲漢人子孫、姓氏風俗民情信仰、均與漢人相同、據此則江心坡實中國之國土也、英人既覬覦其富有、更醉心其形勝、久欲鯨吞該地、使印緬連爲一氣、用爲侵略藏滇之根據、始則侵蝕邊土、繼則深入腹心、以肆其蠶食之謀、民國十五年秋、乘我不備、實行進兵侵略、其後每屆秋季、輒復進兵、用威脅利誘之手段、以懾服土人、賄買山官、希圖實現其侵略之計劃、其用心之陰狠、可謂極矣、幸土人深明大義、不甘屈從、多有不惜死力與之抗拒者、英人既被抵制、乃焚燒山寨、並擄去不服之山官十一員、土人受此壓迫、莫不痛恨切齒、憤不欲生、派人至騰衝、請求騰越道尹聲援、職會會員、籍隸騰衝、壤土相接、見聞較切、英人竟敢

◉中美親善更進一層

▲放棄在中國之領事裁判權
▲提倡中國國民健康運動

華盛頓電　美國參議院外交股委員會主席波德氏、在美國國會議事錄中、刊有宣言、謂美國不久將放棄在華所享之領事裁判權、波氏文中略云、「中國主權之自由、仍受束縛限制、其最重要者、莫如關於在華外僑所享之領事裁判權、仍有數國不肯放棄、而美國即爲其一、然此則不久必可放棄、可斷言也、美國今就其本國在華之僑民而言、希望旦夕即將此項權利放棄、此可以美國正在上海計劃興造之華麗房屋一所、確切表明者、蓋此屋將供美國領事公署及美政府其他在滬機關之用、其中並未備有法庭或駐華美國法庭及其他官吏、今須暫作一臨時辦公所以待此事議妥、再定辦法、美國近年來對於中國、曾用許多光明磊落行爲、表示其好意、如退還庚子賠款、承認中國關稅自主、控制國際販賣鴉片及提倡中國國民健康運動等……」而提倡中國國民健康運動尤爲目今同胞之確切需要、蓋身體健康爲民生主義之本、種族强壯爲民族主義之綱、故上海四川路一百十二號美商三德洋行參藥部發行健體强身之二十世紀最新發明補品、第一種生活素「三德維他命」、引起全國同胞之狂熱歡迎、其補身之功效、勝過魚肝油二十五倍、每瓶祗售大洋兩元、各埠分行各大藥房均有出售、日來函索「三德維他命」詳細說明書者、大有雪片紛紛之概云、

美國總統　胡佛氏

消毒滅菌之德國新藥

淋病爲近日市上流行最盛之一危症、一般民衆、莫不有談虎色變之概、已紛起設法預防、死亡者當可逐漸減少、惟一般花界浪客、倚紅偎翠、當其買個一魂時、正淋病菌傳染之大好機會、一夕歡娛、飲恨終身、殊可惜也、幸有全世界醫藥最昌明之德國、發明消毒滅菌之特效新藥「海山底」(止淡鎮痛、利尿退腫、防腐清血 功效)傳遍速、風行全球、萬衆歡迎、按淋病爲花柳秘密病、患者顏面蒼闃、名譽損失、且貽誤青春、甚或傳染病毒、家庭幸福、破壞無餘、人世生趣消失殆盡、惟德國新藥「海山底」能代解決憂患、輕症一匣、重症兩匣、最重症約三匣、藥到病除、永遠斷根、洵秘密自療第一恩藥也、各埠大藥房均有出售、如直接函購、可匯上海四川路南京路北首三德洋行、當班快寄、(奉送詳細說明書、函索敬守秘密、)每匣服七天、大洋三元、每料三匣、大洋九元、

西洋參

新貨運到‥特別減價

◉注意來路之直接與間接◉

中國各參行售賣西洋參方法、概由上海大參行供給、上海大參行概由香港洋參行供給、香港洋參行又由紐約洋參出口行供給、紐約洋參出口行、亦由美國各地洋參原產地供給、故其原產地之參價、雖日極賤、而一到中國、即其價甚貴、其中間商人輾轉、從利太多之故、美商三德洋行、則自美國原產地、直接運到中國、故其中間商人所得之一切利益、皆歸於顧客、零賣批發、其價相同、一律減價、正與中山先生提倡之消費合作原則相合、其比較表如下

愛字每兩市價八元……減價洋四元正
比字每兩市價七元……減價洋三元半
西字每兩市價五元……減價洋二元半
祖字每兩市價四元……減價洋二元正

西洋參批發所　美商三德洋行啓
上海四川路一一二號

任意進兵、侵入內地、苟不及時奮起、共謀抵制、則恐滇川藏各省、將以次淪爲英人之殖民地步緬甸之後塵、亡羊補牢、噬臍何及、故特組織滇緬界務研究會、並協籌抵制之策、入會者千餘人、藉以考察英人侵佔眞象、熟習該地民情之職會會員、前淸附生囊映川、及隴川山官張藻坎張藻鑄、入內調查英人侵略情形、並慰問土人所受焚掠苦狀、江心坡各寨山官、聚集商議、公派全權代表董卡諾張早札二人、來滇請願、攜來信物及木刻、借囊映川來、不幸囊映川因勞苦過度、病歿於途、由張藻坎張藻鑄帶之同來、向騰越道尹趙鍾奇呼籲、懇請提出交涉、制止英人進兵、並向職會啼泣陳辭、縷述英人進兵情形、辭語迫切、凡有血氣、莫不義憤塡膺、痛切剝膚、竊查江心坡、既自昔即爲中華國土、其人民亦中華民族之支分、爲護全領土計、自應出爲保障、且英人隨意進兵、蔑視我國主權已極、若不早行提出嚴重抗議、任其肆行無已、則江心坡旦夕將非吾有、惟茲事關係國際交涉、非騰越一隅所能解決、職會得騰越道尹同意、公舉焜等三人爲代表、跋涉萬里、晉京報告英人侵略江心坡事件、懇請政府從速向英政府嚴重抗議、其要點如下、㈠侵入該地之英國軍隊、不論多寡、須一律退出該地、且須保證不再有任何含有侵略該地性質事件發生、㈡英人擄去坡內之山官十一員、須早日釋回、以尊重中國主權、㈢以後凡屬中國邊圉、或中緬未定界內、英人不得任意進兵、以上諸端、事關國防要務、邊土安全、若待英人經營到手始提出交涉、則羊入虎口、不易取出矣、茲幸全國統一、對於邊務領土、尤宜重視、務請抗拒强權、據理力爭、庶幾國土得以保全、國權得以伸張、我西南數省、尤利賴之、附呈江心坡形勢圖一張、江心坡代表談話紀要一份、職會與江心坡代表攝影四張、理合備文呈請鈞部核准施行、實爲公便云云、

贛垣發生鉅劫案

裕隆錢莊損失三萬餘元

南昌通信贛垣廣外西瓜套街第十三號、裕隆錢莊、忽於二十日晚被劫去三萬餘元、查該莊爲朱明孫・王竹卿所開設、歷有年所、營業發達、遂爲一般匪徒所垂涎、是日適爲該莊王副經理之壽誕、賀客盈門、傍晚七時、設筵款客、當時忽聞有扣門聲、並大呼兌票、該莊夥信以爲眞、乃即開門、竟有身着長衫者八名、相率而入、態度倘屬和婉、頭上皆戴學生帽、帽邊則遮於眼際、先有六人、口稱奉命檢查大批煙土、旋即抽出手槍、婉言勸導座上之客、囑其萃集左廊客室休息、謂我們確是實實在在來借盤費、請問貴莊經理是誰、來客均答不知、羣盜之中、有一强悍者、見無答覆、遂扭住徐宛香、(商會文牘)勒令非交鎖鑰不可、並將莊內之人、一併關入一室、勒交鎖鑰、是時正副經理、被逼無法、祗得將鎖鑰取出、該盜先則須索二十萬元、嗣由二盜把守房門、一盜把守大門、一盜監守電話、餘皆入內搜劫、約歷十五分鐘之久、盡劫所有、乃即揚長而去、行時復以少數現洋、拋散於地、過後該莊除電告衛戍司令水陸公安局外、並派夥友尾追、行至河干、見八盜早搭划船躍登對岸、偵緝追至潮王洲、見有一人站立不動、言語支吾、其脚下又遺有現洋一包(計一百元)再過幾步、又有一包、共拾得現洋三百九十七元、乃將此人及此屋之康某、一併拘部訊辦、今日衛戍司令部復派稽查隊全體出發、務獲解究、總計該莊被劫計上海鈔票三萬一千七百元、現洋一千三百元、除店內拾起現洋二百元、及潮王洲沿途拾得之銀洋不計外、總共損失三萬二千四百元云、(四月二十一日)

無錫

北塘信孚錢莊被刦　北塘接官亭弄口信孚錢莊、主人高玉良本地人、雇用帳友一人、學徒兩人、前晚十時半、該莊學徒開門出外小溲、不料門外走進三人、年約二十八九歲、大都操本地口音、三人中一人科頭、一人頭戴瓜皮小帽、一人頭戴白邊銅盆呢帽、兩人身穿玄色舊夾衫、一人身穿月灰色半舊湖縐夾衫、進店之後、先由穿月灰夾衫者取出鐵鉗、將該店電話機線軋斷、穿玄色夾衫之二盜、各出手槍、對正學徒、作欲放狀、穿月灰夾衫者袖出剌刀一把、向帳桌上一礁、然後即將抽屜拉開、取得鐵箱鑰匙、開鐵箱取去大洋一百三十餘元、又小洋一百五十角、另在帳桌箱內取去小洋三十五角、帳桌上取去銅元三十二千文、又司帳朱心益之夾衫一件、三盜得贓後、即在店堂內搜得麵粉袋一只、將銅元囊之而去、當出事之後、該管公安五分局長李梅仙、局員王士載、正率長警在外巡邏、中途聞得警耗、即前往出事地點訪問一切、立即分頭追緝、旋由五分局巡邏班在天主堂前捕獲南通賈布客人施定榮管鳳仙管新明等三人、因其身穿玄色夾衫、與盜之服裝相似、故認爲犯有嫌疑、當即一併帶局、由李分局長假預審一過、暫行收押、

蘇州

蠶桑近訊　近日氣候溫和、桑葉茁發茂盛、春蠶早都已收花、大都均頭眠開葉、蠶身均佳、據四鄉最近消息、葉價每担洋一元六七角至兩元、惟蠶戶鑒於去年繭價低廉、故本年育蠶者、僅及去年七八成之數云、

被架肉票釋三人　飛宏小輪在車坊被匪刦掠、並架去肉票五人、除金溪小學校長逃回情形、已誌昨報外、茲悉被架之肉票中、又釋放三人、詢其經過如次、被架而釋放之肉票、一名潘雅友、一名金淸如、一名周正和、按潘雅友爲角直人、年近花甲、在某機作司帳、此次因事乘輪來蘇、自遭綁匪架去後、匪首初向索二萬元、繼減至一千五百元、潘自思無此巨款、決無生回之希望、故當盜舟抵章練塘時、即躍入河中、被匪瞥見、即持篙將其頭擊破復行撈起、後至周莊附近塘廟中、匪首復將肉票、施以刑訊、用刑甚辣、該匪後因水警四路包剿、故由另一匪喚潘至船首、並給路費五元、畀令返家、金淸如、亦角直人、在該鎭和豐橋安弄內、開設魚行、近因營業不振、致累甚大、約有二三萬之多、因被債權人控告、故其魚行及住宅、均已發封、是日因法院傳訊、故特到蘇候訊、適逢斯厄、今已由匪放回、並給川資九元、惟其子伯南、則仍在匪窟中、尚未釋放、聞須備洋二萬元、始可贖回、金因債務而致涉訟、並遭房屋發封、何來此巨款贖子、故其家中人、祗可終日啼哭耳、周正和亦角直人、藥業、是日因事赴蘇、致被匪架去、初時、匪向索價二萬元、經一再懇求、匪初不允、旋匪因水警追剿、亦給予川資四元、釋放返角、據被釋之三人所述、謂匪衆曾向肉票云、此次因在黎里掠得銀錢甚多、故給川資、釋令回去、惟同時所架之王甫卿、則在匪船時、因警匪激戰、被流彈所傷云、

孩童受傷斃命　城內天后宮大街朱牙場、賣黃荳芽錢銀壽之子阿龍、年八歲、於前日下午三時許、與鄰居七號內蔣阿五之女孩桂珠、年六歲、在門首游玩、阿龍手持小秤梗、被桂珠推跌、當時不過腰部略損皮膚、不料至晚七時、內傷暴發斃命、當由死者之父銀壽、投區將桂珠及其父阿五扭區送法院、由呂檢察官訊後、令死者家屬將屍收殮、蔣阿五及桂珠等保釋候訊、

招工拆城已開標　市工務局招工拆售齊城、昨日開標、計婁門最高標價王楚記三千零九十元、次高潘水生一千六百元、齊門最高潘阿雙一千二百五十元、次高陸鳴瓊一千二百四十八元、胥門最高韓金記二千九百九十二元、次高王楚記二千二百三十一元、閶門最高張有福、六千二百五十三元三角、次高韓金西四千七百十元八角、柳局長以上項目額距預定數目、距離太遠、已呈報市府核示辦理矣、

外跨塘團員出防　外跨塘商團、自斜塘被匪洗刦後、團員均日夜出防、並會同三十一團入達駐軍、防守各要隘、二十三擬報告洋澄村發現匪船八艘、乃派團員兩名、化裝往探、昨據返報、此項匪船已向東湖逸去、

水警剿匪受傷之軍官

右爲受傷後在博習醫院療治之水上省公安第十二隊長李國楨小影、李年四十九歲、松江人、與何嘉祿沈葆義等有五虎將之譽、此次單身撲匪、致左臂中匪彈、臂骨已斷、一臂恐成殘廢、

右爲十五隊一分隊一號巡官陳奎勝、四十九歲、山東人、在大河港堯水追匪、彈中右臂、(程叔年攝)

揚州

民衆運動會之成績　江都民衆業餘運動大會在公共體育場舉行比賽、評判結果、民衆組個人總第一徐鍾渭得十九分、(省揚中圖書館職員)第二劉福森、(前江寧公安局局員)張儀台、(南三路第一小學校長)各得十六分、第三林廣詩、(華成煙公司職員)得十四分、第四王文公(西四路第四小學校長)得十三分、第五楊斌、(前國軍第一軍二師書記官)得十二分、學生組個人總第一徐鑲得二十分、第二張志英得十九分、第三師漢臣十七分、定三十日在縣府給獎、

籌辦婦女教養所　江都濟良保良兩所、有養無教、與現頒救濟院規則不符、劉經陳縣長擬將兩所改組爲婦女教養所、收養被誘爲娼貧苦無告及受虐待之童養媳妾等、敎以工藝、月需經費四百元、開辦費三百元、臨時費已由各寺廟住持年認助四千元、預算及章程、已具呈民廳核示、

南通

餘西發生慘殺案　餘西市自去冬以來、共產黨大肆活動、焚殺慘禍、迭出不窮、二十四日李國棟姜受之兩家、又被共黨殘殺、又將李國棟頭顱劈傷、姜受之屍被燬、即午縣府李承審馳往勘驗、

通如崇海啓剿匪會議　通如崇海啓五縣縣長公安局長、由省警隊總隊長李長江在南通俱樂部召開剿匪會議、議決五項、㈠各縣警隊暨水上公安隊、由李總隊長統一指揮、㈡水上警艦會剿時、須在沿江遊巡、並同時通知泊在江口附近海軍軍艦、在洋面巡弋堵截、㈢股匪擊散後、所有零星散匪、概由各縣縣警隊、暨公安局負責辦理、㈣各縣警隊、除留一部份維持縣治治安外、其餘一概赴鄕巡邏會哨、㈤各縣幅員遼闊、警隊調動、期在迅速、交通方面車船、概歸各縣政府切實負責、各縣長局長、又同赴海門青龍港海晏艦上、計議剿匪方略、頃據啓東電話、小黑沙海盜、刻又捲土重來、勢甚猖狂、

杭州

行走軌道被車碾傷　滬杭甬昨日上午十時三十五分由杭開赴拱宸橋之六十三號區間車、行經艮山門站時、適有十五六歲之童子一名在該軌道上行走、經司機人瞥見、即放氣警告、並將車窒住、但該孩一時心慌、不及避讓、致被機車碾傷頭部、血流如注、立即倒地、當即由車長報告站長、隨派路警前往救護、送往杭州醫院醫治、

紫陽山上三妙觀被燬　杭州近來火警之多、爲從來所未有、其原因實天氣乾燥所致、二十四晚間九時許、紫陽山三妙觀又告火警、經各集義龍及消防隊上山施救、始行撲滅、然已成一片焦土、

公安局長呈請辭職　杭州市公安局局長杭毅、任職以來、將屆四月、昨忽呈請市政府辭職、略謂任職以來、毫無建樹、日前又不幸發生黃包車夫騷擾之事、制止無方、懇請准予辭去局長職務、另選賢員接替云云、

日考察團來杭　日本長崎工商考察團來杭、曾由工商部令浙江全省商聯會妥爲招待、杭州總商會亦接該會公函、會同招待、以盡國際交誼、並由該會函浙交涉署派日文翻譯員一人以便招待、該團業於昨日早車抵杭、共計十六人、在站招待者有杭總商會代表王竹齋、及日領事等、下車後往聚英旅館、聞明日即須離杭、

奉化

箭頭下搶刦架　奉化連山區箭頭下昇陽泰南貨店、念一晚十時、忽來操嵊縣口音、持木壳槍及長矛之土匪十餘人、欲綁店主王蒙麟、王聞警即跳窗逃走、一匪趕至窗前、向王發鎗、誤中鄰婦徐春祥之妻徐陳氏左臂、匪乃不便久留、即刦去銀洋三百餘元及衣服十餘件、並將糕餅司務竺淸節架去、乃行經村尾、又綁去王存鴻縫衣店店夥毛彩法王孟才二人、匪對前後二案、各留名片一紙、上有石印周興國三字、並書每名七千元、限陰歷三月念一日前、攜款至大湖山龍亭中取贖、徐陳氏左臂、因彈傷筋骨、恐成殘廢、

寧波

新乾泰船被盜刦　新乾泰帆船、此次由大連營口裝運牛莊油等貨物來甬、十九日午後、行經大戢洋面、突遇盜船多艘、海盜數十人、各持槍刀、蜂擁過船、在司帳艙內刦去客款一千三百元、意又不滿、多方威嚇、且欲架人、經船主張順正哀求始免、該船嗣於念一日抵甬、請總商會再請官廳、對外海治安、加意防範、以安行旅、

拒毒運動會行閉幕式　中華國民拒毒會派周楚材黃嘉歷二員來甬、會同市縣政府、於念一日起舉行巡廻拒毒運動三天、已誌本報、茲悉念三日下午二時半、巡廻拒毒運動會在市立娛樂場舉行閉幕式、參加者萬餘人、由縣黨部代表左洵主席、市政府代表汪汀笙演說、會畢、游行散會周黃二員定念五日乘輪赴溫州舉行拒毒運動

嘉善

演劇籌款會議記　嘉善縣黨部昨召集各機關開籌款建築中山紀念廳大會、由許甸原主席、提議自五月二日、舉行演劇籌款、通過分四股辦事、㈠總務、縣黨部縣政府、㈡布置、縣款產城區款產會、㈢宣傳、縣黨部教育局、㈣糾察、省保安隊警察所、建設方案決議由縣黨部縣款產會縣建設會規劃後、提交下次再議、

剿匪與彈壓難民　楓涇保衛團得悉姚莊橋一帶、有湖匪嘯聚、昨由正副團總、率同團丁下鄕勦捕、又下甸廟地方到有難民三百餘人、形跡可疑、水警第八隊據報、即派隊前往彈壓、又陶莊鎭接近蘆墟自黎里洗刦警報後、日在風鶴中、昨日起水警會同保衛團宣布特別戒嚴、通宵加放步哨、盤查船隻、搜檢行旅以杜匪徒流竄潮跡

他的父親說

鐵民能得康强活潑皆嬰孩自己藥片所賜也

很多父母因自己小兒瘦弱多病見了他人的兒女康强活潑不禁嘖嘖稱羨而必欲一知其何由以致此此姚仲華先生所以將其經驗發表而爲此等父母告也姚君係哈爾濱中國銀行行員他說「小兒鐵民因傷風發熱吐乳不眠如是經旬乃至皮黃骨瘦體量日輕延醫服藥都無效驗後從友人之勸投以嬰孩自己藥片病狀漸去不二旬完全告痊自後凡遇小孩泄瀉食積傷風咳嗽以及出牙各症輒投以此片而愈鐵民現年五歲能得體力强健精神活潑皆嬰孩自己藥片之賜也」

嬰孩自己藥片係療治小兒腸胃病之和平而有特效之良藥各藥房均有出售或直向上海江西路六十號韋廉士醫生藥局函購每一瓶大洋六角每六瓶三元郵力在內

上海銀行公會會員

上海四明商業儲蓄銀行

本銀行開設以來歷有年所總行設在上海北京路並設分行於寧波漢口等處其他各大埠均有委託代理機關專營商業往來各種存款儲蓄存款各項放款以及貼現等一切兌匯業務無不手續簡捷誠信優待其有特別存款尤可隨時面洽

新式保管箱庫

(六九三九)　夜間休息室中央(六四〇〇)

Eastern Times 時報

十八年四月廿六號
第五百五十三期

朱老五斬首示衆　從匪兩名同斬決

贛匪又竄入徽屬　婺源告急

南開籃球隊昨日又勝西人青年會

菲列濱籃球隊今日上午到滬　晚間即與滬江交鋒

總桂討路八十長軍八十三兼席主府政省南雲
贈頑警黃　舟志宇雲龍長事董學大陸東揮指

Mr. Lung Yung, chairman of Yunan Provincial Government as well as the directorate general of Tung-Lao University.

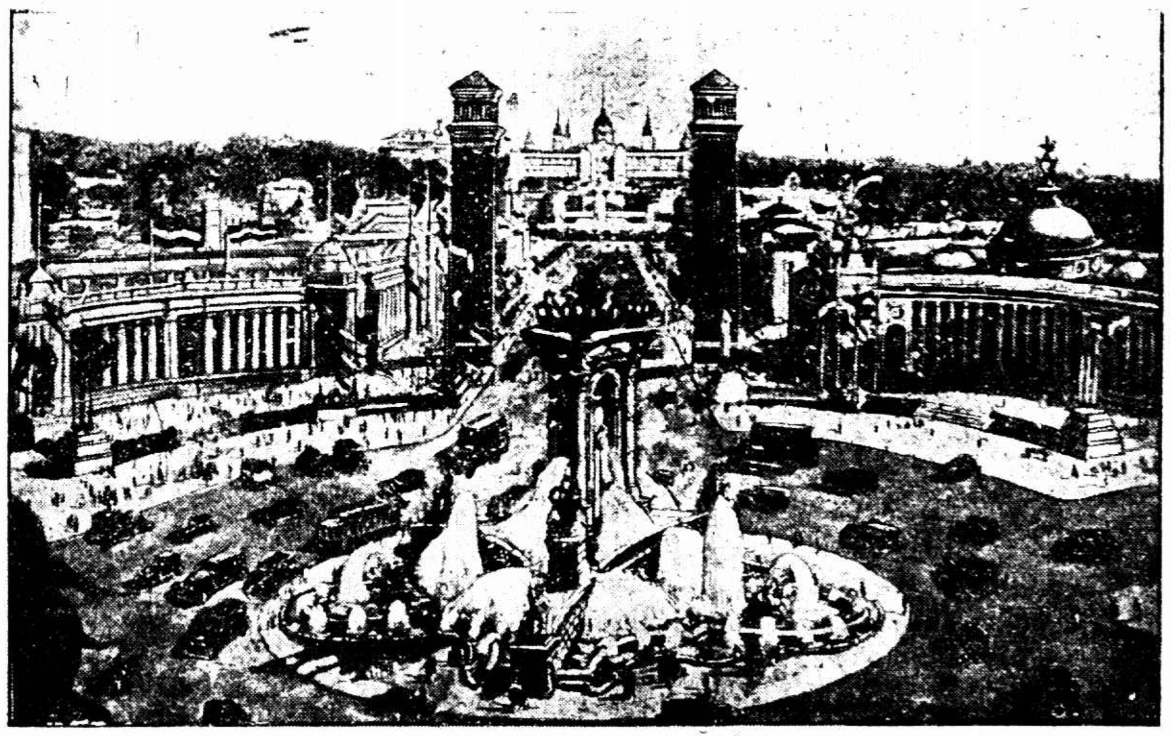

目奪煌輝耀照燈電間晚池水噴大一有庭前景全場會係圖此行舉拿羅斯柏在號七月五於將會覽博界世

In Barcelona the World Exhibition will open on the 7th of May, a date which is hardly likely to be kept. Our picture reveals a wide panorama of the exhibition, and in the foreground can be seen the large fountain which in the evenings will be electrically illuminated in all colours of the rainbow.

上海復旦大學實驗中學昨開春季運動大會　張有德

Ⓐ運動員及評判員全體合影　右端爲參加運動之中國女子體育專門學校學生

Ⓑ百米決賽終點

Ⓒ中國女體專學生百米賽跑終點

The Spring Athletic Meet of the Experimental Middle School of Fu-Tan University. Ⓐ A group photo of the players and umpire. On the right end are the girl students of Chung Kuo Physical Training College who participated the meet. Ⓑ The terminating point of 100 meters final race. Ⓒ The termination of 100 meters race of the girl students of Chung Kuo Physical Training College. Ⓓ Winners of 100 meters final race. Mr. Cheng Ping-te, director of Chung Kuo Physical Training College, stands behind.

Ⓓ女子百米決賽優勝者　後立者爲女體專體育指導陳昺德

奪得北平足球錦標之燕京大學隊　林悅明

The Yen-King Univ. Team won the foot ball championship in Peiping.

上海時兆足球隊守門員汪松濤

Mr. Wang Sung Tao is the foot ball Goal-Keeper of Signs of the Times.

江蘇省昆蟲局各治蝗區主任出發前攝影「自右至左」張振方(阜寧區)賈邦靜(江陰區)楊思畔(首都區)吳長春(灌雲區)倪間圃(徐州區)楚國香(淸江區)陸梧梅(蘇州區)

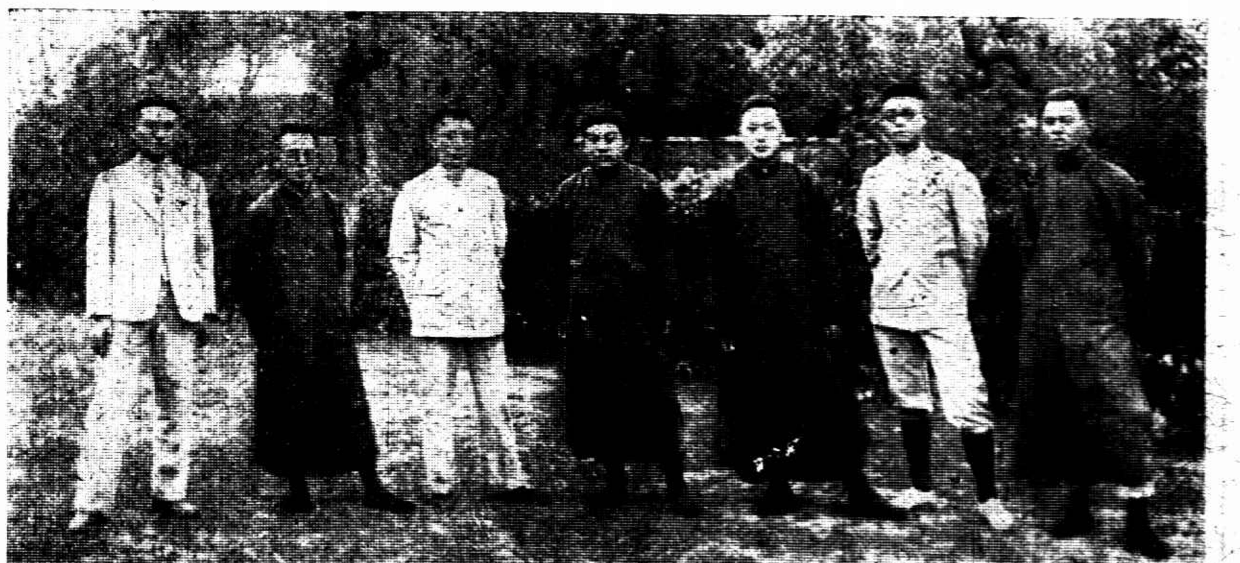

A group photo of the heads of the different locusts clearing quarters of Bureau of Insects, Kiangsu.

芬蘭洽商訂中芬條約

芬總領韋美基訪金問泗接洽

芬蘭駐滬總領事韋美基、以奉政府訓令、接洽商訂中芬平等條約事、於昨日下午五時許、赴新西區交涉公署拜會金交涉員、接洽一切、

金問泗抗議法商電台

將來如何結果現尚不能預料

民心社云、外交部前以本埠法商、在法租界顧家花園設立無線電台、收發商電、擅越主權、違反國際條例、爰會訓令江蘇交外員金問泗、囑爲抗議、民心社記者、昨特往謁金氏、詢問最近交涉如何、當據金氏見答、此事刻正在交涉中、至將來如何結果、現尚不能預料、

日使館財務署將遷滬

公使館在滬設辦事處

據日領署消息、日本駐平公使館財務官署、因謀交涉日華借款便利起見、決計遷滬辦公、現已籌備結束、至遲五月底可以遷滬、因無相當房屋、暫時附設於駐滬日領署內、新任駐華財務官公森太郎、業已奉命起程來滬、至於日本公使館、一時尚無南遷之意、惟芳澤公使之意、決先在滬設立一駐滬辦事處、以便辦公、不久即可成立、

竟反對市府征收捐稅

中英公司代表

上海北站接連鐵路之道路、與租界毗連、從前租界汽車之未領市牌者、自由駛入、上海特別市政府、認爲影響稅收、迭經公用公安兩局、向路局交涉、案懸數載、月前路局吝允市方自行布告取締、定自四月一日起、凡無市牌之車輛、不得駛入站界、係屬一種消極取締之法、最近中英公司代表蒲士比、關於此事致函鐵道部蔡司長、表示反對、據云、北站附屬地、係鐵路產業、且照借款合同第七條所定、經已抵押於本公司、不受特市之管轄、入站車輛、如須納捐、於客不便、鐵路營業、亦受影響、此事係超出特市權限、侵犯本路之管理權、望極力拒絕、倘認市府在車站附屬地徵收車捐、此例一開、大損本路之利益、是不啻將管理本路地方之權、受於市府、實與合同相背云云、現聞蔡司長重本國主權、業已函駁代表、詳爲駁復、

時人行踪

行政院長譚延闓、海軍署長陳嘉佑、於前晚由寧乘車、業於昨晨抵滬、法使馬泰爾、日前由平抵京、比於前夜由寧轉車來滬、已於昨晨七時抵埠、

中央監察委員吳稚暉、日前由京來滬公幹、事畢於昨晨偕同李濟深副官二人、由滬乘特別快車返京、

嚴加防範

注意游歷俄人

俄人大西不洛恩・巴和門・學門・葛地夫等、於日前已由北平起程、將來上海等處游歷、昨由江蘇交涉公署函請警備司令熊式輝、於保護之中、加以注意、其原函云、准河北交涉員咨開、茲有俄人大西不洛恩・巴和門・學門・葛地夫等赴上海等處游歷、請頒護照前來、查俄人請照游歷、時有夾帶軍火及運禁物品等情事、應嚴加防範、除給照外、相應函請貴署查照、轉令所屬、俟該游人到境呈驗護照時、於保護之中、當新注意云云、茲悉警備部接函後、即分令所屬遵照、嚴加防範矣、

要塞司令部 整頓吳淞砲臺

吳淞要塞司令鄧振銓、自就職以來、整頓軍紀、不遺餘力、近鄧氏鑒於吳淞砲台、爲國防上唯一利器、而該砲台自革命軍興以來、從未整理、故即請上海兵工廠派員察看、以重國防、兵工廠當於昨日派工程師石長華等二人、至淞察看、遇有腐銹損壞等情、當即代爲修理、該處砲衣、亦已破壞、當即喚匠重製新砲衣、聞一二日後即能整頓就緒、

大雨聲中籃球房內劇戰

南開又勝西青

結果爲三十六對二十四

天津南開大學籃球隊、自到滬後、初戰即勝滬江、昨晚七時半、又與西人青年會交鋒、結果復以三十六對二十四獲勝、其風頭之健、軍勢之壯、實予全滬人士以熱烈之讚許、西青爲滬上五大勁旅之一、內以史魁亞之矯健、滿場奔馳、來去無蹤、絕無僅有、外加沙利文及歐爾之守衛、堅固若金城、南開在此強敵之下、能盤旋自如、操握勝權、可見其實力之雄厚、決非尋常勁旅所能抵擋也、

南開自戰勝滬江後、聲震全滬、故昨晚與西青戰、又轟動一時、當時雖大雨滂沱、而觀衆並不爲之卻步、不辭跋涉、冒雨光臨、籃球房中、頃刻即告客滿、其熱烈之狀、實不在初戰滬江時之下、鐘鳴七時有半、裁判員吳邦偉、集兩隊隊長、擲錢擇地、雙方佈開陣勢、準備動員、但見西青陣裏、素稱勇猛之中鋒尼布魯、竟告缺席、以史密司替補其缺、可稱代者得人、此外前鋒後衛、則一如其舊、蓋取老搭擋而便於呼應也、南開則九虎猛將、毫無調動、因各個技、術聯絡成氣、全無缺點、雙方既將陣線支配、一聲銀角後、兩軍乃步入戰地、開始接觸、四座掌聲、歡呼聲、亦一時並作、鬧成一片、

南開先遭不測

南開一鼓作氣、先發制人、中鋒劉建常、將裁判員拋起之球、拍向左面、魏逢雲半路渡過、應聲而中、爲時僅數秒鐘耳、西青軍開不利、暗暗叫苦、急起反抗、果由塔佛斯罰中一分、南開隊長王錫良、因戰爭過烈、鼻間流血不止、乃暫時停止、少事休息、南開唐寶堃又得一分、移時、歐爾奮發精神、遠遠打中、塔佛斯相繼擲入、分數反駕而上之、由五對三而進至九對五、西青勢力擴張、南開乃密議對付之策、球勢由是突轉、唐寶堃・魏逢雲・李國琛・在二分鐘間、竟連中三球、乃成十一之平局、此九分四十秒事也、其後西青激戰更烈、每用聯防法扼制南開、而南開亦並不相讓、以同樣手段對付、故其後又造成和局者達兩次、不料歐爾在前局將了之時、竟遠中兩球、南開遭此意外損失、束手無策、乃被西青以十九對十五取勝於上半時、

西青終難得勝

略事休息、再較身手、南開在失敗之下、極力反攻、且於防守及進攻方面、亦大事改革、果得手到回春、剎那間、擲中者竟達五球、分數反躍而爲二十四對十九、西青之籃、幾成南開之的、雖百般抵抗、終屬無效、先時之威風、消磨殆盡、加以內衛沙利文、被罰出場、南開則聲勢赫赫、外有話滾之唐寶堃、不斷建樹、內有李國琛及王錫良之把守、加以魏逢雲前後衝突、裏應外合、分數乃扶搖直上、西青初尚勉力追隨、後竟望塵莫及、結果南開遂以三十六對二十四獲勝、其雙方成績如下、

▲南開大學

姓名	職位	犯規	得分
唐寶堃	右鋒	一次	二〇
魏逢雲	左鋒	一次	六
劉建常	中鋒	〇次	〇
王錫良	右衛	二次	四
李國琛	左衛	二次	六
總結		六次	三六

▲西青籃球隊

姓名	職位	犯規	得分
塔佛斯	右鋒	二次	五
史魁亞	左鋒	二次	二
史密司	中鋒	〇次	六
沙利文	右衛	四次	二
保門脫	右衛	一次	〇
歐爾	左衛	〇次	九
總結		九次	二四

菲列濱籃球隊

今日上午十時抵滬

當晚戰滬江

在中華籃球房

傳聞已久之菲列濱大學籃球隊特於今日上午十時半乘輪抵滬、查該隊戰力、頗爲凶猛、曾在本年第五屆嘉年華會中奪得錦標、其選手多屬上屆遠東運動會中之代表、該隊出征東瀛、路過上海、特與申春健兒、一較高下、因行程急迫、難作多日勾留、故該隊於今日上午蒞滬後、即於當晚七時半、與滬江大學交鋒於中華籃球房、屆時又將一飽我滬人士之眼福、聞門票仍一律售小洋六角

喫飯問題

蘇米領照殯繁 糧食委會力爭

江蘇省政府、自頒布禁運米糧出境六項辦法後、各產區農、商以運米出境、須憑護照、手續繁苛、有失商品自由流通之道、況米糧爲民食所關、本市又非產米之區、全賴鄰縣供給、一日失其調劑、影響尤爲重大、是以滬上米商、奔走呼籲、迭請當局撤銷此項辦法、以重民食、本市糧食委員會第二次常會中、該會委員范和笙、亦提出此項議案、經議決交顧震吉朱羲農吳覺農等審查、並通過呈請社會局核辦、

啓東小黑沙匪巢已燬

桑匪竄入老效港及老洪港 水警四區長乘兵艦往指揮

啓東海盜猖獗、經海陸軍警派隊前往兜勦後、茲悉啓東小黑沙、公司鎮・江夏村・草鎮・諸地之匪巢、業於二十二日、經省警察總隊長李長江督率第一大隊長蔣漢槎、第三大隊長熊偉大、猛烈進攻、全行蕩平、所有匪屋、均付之一炬、匪首桑海珊、當即與匪衆下海掛帆颺去、竄入崇明縣境之老效港、及通海交界之老洪港等處、吳淞全國海岸巡防處、於前日接得崇明梁縣長電文告急、巡防處得電後、立即轉飭駐泊啓東青龍港一帶砲艇、飛速往捕、頃得確息、老效港之股匪、方欲登岸、因見砲艇駛往、即又竄入啓東境內、吳淞水上省公安隊第四區區長吳果明、以海陸軍警各方進勦該股匪、指揮不統一、以致此勦彼竄、終非澈底辦法、故於昨日上午十時、偕同區部督察長蔣鏞、乘坐策電兵艦、兼程前往啓東、相機指揮進勦、以冀於最短期間、將桑匪全行殲滅、免貽後患、

甘肅災情擴大

每日餓死數千人 竟有烹食兒童者

華洋義振會、據該省蘭州內地會教士尚地君來函云、甘肅除河州一處外、最慘者全省到處皆旱、緣災民自歷次歉收後、已陷於飢饉、死亡甚衆、即以災情較輕之蘭州而論、每日餓死者達三百人、吾輩亟盼予以大規模之救濟、且欲普濟、非有數百萬賑款不可、觀災黎衆多、苟有委命、固樂於劾勞也等語、又甑州教士韓博森君報告、（節載四月十五日字林西報）云、甘災之慘、現已十倍於往昔、居民絕食或缺種籽者、已逾百分之八十、因之多有以嬰兒爲食者、甘肅陷入死境一言、可爲宣傳之適當語、吾輩茲已收容災童二百名、非此彼童即不餓死亦必被人烹食、刻死亡達數百萬人等語、又據另電、甘肅災情日形擴大、日必餓死數千人、各縣兒童、均不敢出戶、防被封去烹食、甘肅生路、殆已絕望矣、聞該會已支配該省振款一萬八千元、仍在積極籌募、隨時陸續匯往、無如災區太廣、不免抱滄海一粟之憂、

工部局改定辦公時刻

工部局各部辦公時刻、自五月一日起、改定爲上午自八時半起至十二時止、下午自二時起至四時半止、禮拜六自上午八時半起至十二時止、

查獲反宣傳品

呈報經過情形

市宣傳部、於上月十九日據密報、有張宗昌反宣傳品一大批、由大連託日商輪神丸密運來滬、船已進口、一俟報關手續辦妥後、即可起貨等語、該部乃急派員往江海關監督署、請轉飭海關扣留、並函警備司令部及市政府注意防範、又因關於貨收件及發件人姓名及報關行等、均屬日人、故又函請江蘇交涉公署、向日領嚴重交涉、並呈報中央核示辦法、一面復經海關同志、將該項宣傳品悉數運出、完全焚燬、嗣聞交署與日領交涉結果、日領諉爲與日人並無關係、故特據情轉函該部核辦、該部認爲此事完全係日人之陰謀、若不嚴究、後患堪慮、因於昨日、將此事破獲及經過情形、詳細呈報中央宣傳部、並請再函外交當局、繼續澈底交涉、以絕後患、

顓橋塘灣民衆

請願緩行併區

上海縣屬之八鄉區域劃併問題、前經江蘇民政廳令行上海縣政府重行劃分、當經陸縣長妥爲規畫、將原有之顓橋區取消、併入馬橋、原有之塘灣區取消、併入北橋、計全縣成爲閔行・北橋・馬橋・曹行・三林・陳行・等六區、續呈民政廳核示、茲聞顓橋塘灣兩鄉民衆、表示反對、業已根據種種不可併區之理由、備具呈文公推代表、前赴省廳請願、暫緩實行、推陸縣長以此事係奉省廳令飭辦劃歸併、自當統籌全局、遵照辦理、現正籌劃歸併一切手續、至歸併後之鄉區長人選等問題、將於下屆縣政會議時提出討論、以照慎重、

兩女工會成立

▲綸綸絲廠女工會　該會整理以來、全廠各間女工友七百十六人、完全登記、於昨日下午一時、開成立會、選舉結果、以票多數之王阿弟、張小妹楊桂英胡秀英陳桂英等二十二人爲長車間小組組長、徐招弟王玉仙沈招弟等八人爲倒車間小組組長、呂小花高大梅子等七人爲絲吐抄間小組組長、以票最多數之陳小妹陳小六珠王阿弟徐銀祥王林妹陳阿金王招弟崔根弟張金沈秀招李棠珍等十一人、爲執行委員、以票次多數之高小妹周阿吉戴阿果子等三人、爲候補委員、公推陳小妹陳小六珠王阿弟爲常務委員、

▲元豐絲廠女工會　該會全廠女工友四百九十五人、業已登記完竣、昨日下午四時開成立會、選舉結果、張阿金王阿二蔡妙根樂梅郎陳桂香李馥珍等三十三人爲各間小組組長、以票多數之王招弟李馥珍王順弟陳招弟蕭桂英陳阿六等七人爲執行委員、蔡妙根張阿金等三人爲候補委員、公推蕭阿六張阿金爲常務委員、

鐵道部令兩路洋總管自行辭職

滬寧滬杭甬兩路洋總工程司兼總管克禮阿、平日借分安爲、把持路務、積弊極深、迭遭功令、致鐵路當局、忍無可忍、現聞已令管理司司長兼領兩路事務蔡增基、向中英公司代表布士比、令克禮阿尅日自行辭職、茲探得該函、照錄如下、現本部令內開、現充滬寧鐵路總工程司之克禮阿、滬杭甬鐵路總工程司兼總管並兼共留職、該員將不能爲政府及兩路債券持票人之雙方最高利益方面效力、應由該司長通知中英公司、令該員尅日自行辭退不兼各職、同時並由該公司另舉可以繼任之相當人員、聽候委派、仰即遵照辦理具報等因、奉此、相應函達、即希查照辦理見復爲荷、

全國美展會

昨日之扇面展覽

全國美展會、昨日爲第十六日、以扇面展覽、來賓極盛、滬北晏摩氏女校高中一年級生全體來會參觀、扇面展覽中、陳列紈金扇面、如王鑑山水周之冕花蝦等二百頁、精采異常、上海各美術學校學生、均人手一冊、來會摹稿、自開幕以來、海上新進作家之富於研究者、及學校教員學生來速寫稿件者、時有所見、然展覽時期、轉瞬將滿、關心美術者、當以意見書投寄編輯組、謂國定美術館之不可或緩、參考部委員自堅甫、對此頗多贊同、曾撰長文、即擬在會刊美展三日刊中發表、喚起全國藝術界注意、共圖發展、兩江女子體育學校學生一百五十人、昨日在大禮堂表演各種舞蹈、今日參考品部有西冷印社所藏秦漢銅印八百餘鈕、金石家書畫扇面一百個、王松琴田黃圖章、宣德爐、陳淮生徵集商周彝器、三十餘件、陳半丁收藏古泉范四百餘件、尚有金石拓本六十餘幅、皆爲罕見奇品、

上海華商公共汽車有限公司啓事

第三路公共汽車由寶山路口直達眞茹 本月廿五日通車由晨六時至晚八時

本公司自從備車行駛以來行客均稱便利茲特擴充路線由北站至眞茹經虬江路交通路以利交通凡各界紳商士女請註意附人等格外歡迎謹將車資分站表列下

第三路來往北站至眞茹 經虬江路交通路 車資分站表

站	1 北站	2 商會	3 宋園路	4 共和新路	5 交通路	6 大統路	7 井亭路	8 大陽橋	9 中山路	10 顧家宅
2 商會	6									
3 宋園路	9	6								
4 共和新路	12	9	6							
5 交通路	15	12	9	6						
6 大統路	18	15	12	9	6					
7 井亭路	21	18	15	12	9	6				
8 大陽橋	24	21	18	15	12	9	6			
9 中山路	27	24	21	18	15	12	9	6		
10 顧家宅	30	27	24	21	18	15	12	9	6	
11 眞茹	36	30	27	24	21	18	15	12	9	6

大東東亞兩喜讌

王孫：宴後來賓跳舞 許范：席間提出條件

昨日下午五時、王耀韻女士與孫筱梅君、結婚於大東酒樓、王女士爲中西女塾高材生、中國紅十字會理事長醫治傳染病最著名醫博士王培元之女公子、孫君爲約翰大學商科畢業、嘉善望族興商孫彥才之姪、結婚時、由龐智吉醫生之女公子龐嘉珍女士爲名譽主人、女儐相四人、龐嘉惠女士・韓佩安女士・張蕙文女士・戴憶達女士・男儐相爲永安公司郭標之公子郭惠德君、來賓千餘人、宴會後、由王培元博士唱珠砂痣、馮子鳴唱貴妃醉酒、張琴林唱打鼓罵曹、夏禹巍唱取成都助興、唱完後、由男女儐相及來賓跳舞・極一時之盛、

前本報記者許心一、與范乙青女士、於昨日下午五時、在東亞酒樓舉行結婚禮、許君係國民大學新聞系學士、女士則攻醫學、曾肄業於伯特利醫院、現將卒業於大華產科學校、行禮時、到男女來賓二百餘人、證婚人戈公振、介紹人周星棠、主婚人許滄升萬鶴卒、儐相爲黃偏章與上海學院教員王照梅女士、旋由戈公振致詞、略謂新郎係記者、新娘係醫士、二者皆社會上必需人物、此後服務社會、併力合作、行見相得益彰、因有感於女子之於醫學最爲適當、非若其他一般學術、結婚後毋少間斷研究機會、七時入席、席間新郎報告戀愛經過、新娘則羞不一言、經來賓將新夫婦扶至禮台上、同時提出三條件、一爲新郎新娘接吻、一爲左相吻手、三爲左敬酒食、頗[illegible]表演、

中外商民商標註冊之踴躍

商標局改組成立以來、甫經三月、對於商標註冊、如呈請手續完全、商標施用合法者、辦理異常迅速、又對於前在北京商標局註冊或審定之商標、其註冊或審定日期、在民國十六年五月一日以前者、可以查驗或補行公告、辦法尤示寬大、故中外商人、紛紛呈請註冊者甚多、查三月份審定之商標、計一百四十四件、內華商五十五件、美商六十五件、英商卅五件、德商二十二件、日本商卅四件、意商五件、瑞士法商各四件、荷蘭西班牙那威各三件、又查驗註冊一百四十四件、內華商五十四件、美商四十件、英商卅三件、德商九件、日商十六件、荷蘭商十二件、瑞士一件、現在距查驗註冊補行公告截止之期、僅有一月、故日來呈請註冊者、益見踴躍云、

走失小孩　公安局去認

▲市公安局六區第一所警士、於本月二十日上午八時許、在徐家匯街口查獲迷路女孩一口、年約七八歲、手持青菜一束、詢其姓名住址、均不能答、該孩身穿綠色條子布衫藍布袴、綠洋襪、黑花黑洋緞鞋、髮已剪去、

▲昨日下午四時許、閘北公安局第四區中山路派出所門崗查獲迷途男孩一口、年十歲、據稱名陸寶根、身穿條子布長衫、蘇繡布單袴、內襯藍布小短襖、白鈕扣、黑襪、黑鞋、右耳有瘡、現送四區總局、招屬認領、

▲市公安局據二區一所呈送迷路男孩羅小和尚一名來局、詢據述稱、十二歲、江北人、父歿母存、尚有一兄名搖鎯、因不惜操作、潛出尋覓猢猻子、以致迷路等語、當經函送閘北慈善團留養候領、

東洋紡織工場 裝貨工人罷工

東楊樹浦路九六號東洋紡織工場裝貨部工人約六十四名、於二十二日午後二點半罷工、原因由於公司延長工人退出時間、自午後五點十分至三十分、對此不滿、決行罷工、此次止於同輔部、他部並無影響、全部工場照常開工、

浦江中浮筒

海關備價收回

浦江上下游浮筒、共分十一段、均係沿浦各行棧自行設置、茲由海關港務處、先將第十段、即位於（以浦東方面計算）洋涇港及招商華棧之間之一段、所設浮筒九座、備價向各該行棧購回、令飭理船廳轉諭水巡捕房管理、並聞嗣後各段、均將陸續購回、所有各國兵艦自設之浮筒、亦在收回之例、前日報載謂江海關用價向水巡捕房購回云云、殊屬不確、

上海平民醫院

施診所將開幕

上海平民醫院、現在閘北新疆路四百六十九號、爲大規模之施診所、定五月五日舉行開幕典禮、並聞該院現用各物、多由各慈善家捐助、現已收到者、有美華利孫梅堂先生所贈之大掛鐘三隻、汗達利藥廠二千隻、磁業公所茶壺碗等兩筐、集成藥房之藥品二十種、

德軍事顧問

因病來滬

據本埠西人方面消息、隨蔣主席赴鄂贛參與戎機之總部軍事顧問德人鮑偉氏、近在漢口患傷寒症、勢頗不輕、在滬之鮑氏親友、聞訊頗爲焦灼、日前電勸鮑氏來滬、進醫院療養、聞鮑氏已由漢口乘輪東下、今晨準可到滬、

天氣報告

天文台報告云、昨日沿海岸有雨、天寒多雲、高麗及黃海方面有猛烈旋風、變風及霧沿海岸至馬鞍島南部、暴風至明達瑙亞東北、偏向西北北方、最高溫度爲六一・三、最低爲二六・四、預測今日天晴甚暖、東南風甚暖、氣壓甚定、

公用局管理全市電業

五月一日起實行註冊

上海特別市公用局、以電氣事業、關於社會需要綦重、特訂管理規則、以便電料店及電器承裝人有所遵循、茲悉該項管理規則、共二十二條、業經市府核准、並定下月一日起、全市所有電料店及電器承裝人、一律赴公用局註冊、經審核合格者、得領執照營業、

民意測驗總報告

製就單行本一萬份 各界均可去函索取

市訓練部、前奉中央令、辦上海民意測驗總檢查、其結果成績、已披露各報、茲該部特印民意測驗總報告萬份、以備各界參閱、聞無論團體或民衆、均可去函索取、

西湖博覽會 接洽美展陳列品

江西省已令知全部移杭陳列

西湖博覽會、以此次全國美術展覽會陳列美術品、極爲各界所欣賞、惟轉瞬即將閉幕、所有該會全部陳列品、亟應轉運赴杭陳列、以供衆覽、連日派員與該會各部接洽、均表示一致贊同、江西教育廳經西湖博覽會特派員吳文春請求、將該省美展出品准予移杭陳列後、該廳昨特令知督學諸昌年、准將全部陳列品交西湖博覽會駐滬辦事處接收、以便運杭陳列、

匪徒計刦汽車　樹上有人喊救

據說去載土　說不定是綁票

法租界愛多亞路六十三・五號南洋汽車公司、於昨晨七時許、突來甲乙丙顧客三人、另攜一女客、甲衣灰色嗶嘰夾衫、元色馬夾、頭戴小帽、乙與丙衣藍布長衫、年齡均在三十左右、女客衣黑布夾襖夾袴、年約二十七八、當由甲乙二人前往租車處接洽、謂欲租汽車一輛、送往龍華、但須照時刻計算、帳房當命車夫陸登、駕六七一五號轎式汽車出門、該四人即相繼坐入、甲乙二人及一女坐在車廂內、丙坐於車前司機人之旁、陸登見客均已登車乃開動馬達、沿愛多亞路向西開去、車至龍華路、即向南直往龍華、該處荒僻、路旁均屬坟山、且時在清晨、行人稀少、詎車抵中段、路旁突出四人、將車攔住、二人袖出手槍、向車夫陸登恐嚇、拖下汽車、並向陸登云、朋友、請幫幫忙、我們刻欲往某處載土、此車須暫借一用、一面又向坐在車前之丙云、阿二、你可駕駛前往、同時在車廂中之二人亦即下車、丙即駕駛該車、向南疾馳而去、後該四人及甲乙二人將車夫陸登監視於路旁坟山間、彼等旋向陸云、你爲人亦甚漂亮、我等亦不多爲難、如若他人、我等即欲用泥塞住其口、用布扎沒其雙眼、至於汽車、你可往三處找尋、一在謹記橋、一在徐家匯、一在憶定盤路大西路口、上有天、下有地、中有良心、我等決不使你爲難、言畢、一人即出麻繩一條、將陸綁縛於路旁樹上、云待我等去後十五分鐘之久、你可呼救、請路人解放之、彼等遂逸去、後陸見已去甚遠、乃大呼求救、當由一路人將其解下、陸即雇車回公司報告、旋報法租界大自鳴鐘捕房、派中西探員驅車四出兜拿、一面電知兩租界各捕房查緝該號汽車、時至下午一時許、該公司之六七一四號汽車、出差由南鐵廠往三馬路太和園、行經法租界白爾路平濟利路口、忽見所失之車停在路旁、車內闃無一人、該車夫因尚未知有上述之事、故未介意、車抵太和園、始聞人云、此車係被綁匪所用、當即用電話報告公司帳房、另派車夫數人、駛車前往、果見失車仍停在該處、右面輪胎已漏氣、並在車廂中查見紅色小旗一面、上書方宅喜事四黑字、當即將車開回公司、後捕房得悉、飭探前往調查、一面令各探查緝匪徒、但據以上情形察觀、此項匪徒計刦汽車、若非載土、必係綁票無疑、

龍門路　大賭場

二次破獲

戈登路捕房預備隊督察長兩人范朋氏、探悉龍門路三德里內仍有人私設大賭場、抽頭漁利、遂於昨晚八時許、率領中西各捕、密往拘拿、入屋後、見場內賭徒甚衆、正在下注、當即一一拘住、用繩縛住、共拘獲九十二人、並抄獲賭具等、一併帶往新閘捕房、押候解訊、

北京浙江‥兩路之賭

捕獲二十一八

老閘捕房華捕頭張瀾洲、偵悉有人在所轄境內私設賭場、遂於前晚十一時四十分、督同中西探捕、在北京路東海里三百十二號屋內破獲、拘獲賭徒徐阿大徐小成徐成桂沈橋生高金山沈愛生等十名、帶入捕房、詰問何人係屬頭家、則均不承認、至十二時四十分、又在浙江路槐蔭里七百八十五號內拘獲賭徒王阿狗沈福將順福等十一人、一併帶入捕房、飭令准各存洋二十五元保出、昨晨解送臨時法院、經推事訊明、判決東海里一案被告十人各處罰金十元、槐蔭里一案被告均保出不到、着將保洋充公、

小學生　輾傷無救

—衣莊小老闆—

虹口武昌路吳淞路角一二六號陳祥泰衣莊主甫人陳財寶、有子陳儀、年十一、肄業於南潯路正秀學校、昨午返家午餐、至十二時三刻許即離家赴校、行至文監師路虹口菜市附近、突遭四五八四號汽車撞倒、車輪輾過頭部、頭骨碎裂、當經華捕車送醫院、一方將肇禍車夫帶入捕房候究、傷者抵院後、以腦髓損流、終難救治、延至昨晚七時半斃命、

大漢舞叉　能治險症？

住居閘北長安路五四三號之泰州人俞殿如、在自來火公司爲小工、其妻大富子、邇患血崩症、勢頗危險、昨日俞之友人吳小龍爲俞介紹、謂識一福建人龔福官、能以仙法治疾、由其介紹、三四元診金可耳、俞遂將衣服質得洋五元、倩吳延之、未幾、吳果偕龔來、龔身材魁梧、右手持一七八尺長之鐵叉、左手提一竹筷、俞乃導入、龔即命燃點香燭、舉起鐵叉、向空亂舞、舞畢、由筷中出符三張、焚灰令病人吞服、即向俞曰、三日後定見効驗、俞乃與三元而去、詎龔甫出門、被崗警攔住、詢悉前情、遂將其拘回四區公安局、判以邪術騙財、送科核辦、

塘橋鄉告發土劣

傳到兩造質訊　諭候續查核辦

浦東塘橋鄉紳董高大年高松甫等、被人在淞滬警備司令部告發土豪劣紳、嗣因土劣案件爲普通法院受理、故將案移送地方法院、飭奉楊檢察官迭次開庭預審偵查、昨日下午又奉飭傳高大年及告發人方面之宋毛毛宋小桃宋宋氏等到案質審具久、諭候續查核辦、

孕婦不勝一擊　當夜墮胎

鹽城人朱維根、家住閘北時昌里三號平房內、其妻費氏、懷孕已三月、故近來朱欣歡異常、詎知昨日其友孫金科、向費氏索會款、一言不合、孫即向氏拳擊眼部、頓時鮮血淋漓、孫見肇禍、即奪門逃出、氏自受此一擊、當晚胎兒墮地、朱得悉前情、怒不可遏、遂往將孫扭住、交警帶往四區總署解辦、

六百元僞鈔　半數藏背上

與眞者大致相同

皖人楊恆壽、曾入張雲庭、前晚九時廿分、乘坐黃包車、經過西藏路橋、爲包探崔鳳克與巡捕李見、當即喚住、在楊身畔抄出中國銀行每張五元之僞鈔票六十張、遂即一併帶入老閘捕房、又經探捕在楊背部抄出同樣之僞票六十張、分三起用繩縛於背上、由楊供認向張姓購來、昨晨解送臨時法院、據中國銀行代表王瑞卿投訴、略謂是項僞鈔票與眞者大致相同、惟顏色較深、紙張亦劣、票面之花紋亦略粗等語、推事核供、諭令二被告還押、候改期再訊、

地皮一方　姑媳爭管理權

婦人姚諸氏、有子已亡、其媳顧氏、守節撫孤、該氏祖遺地皮一方、租與屠姓、年收租金極微、近已約滿、遂由顧氏轉租與吳姓、年可收租金一千六百元、不意諸氏以其媳不應于未得伊之許可、擅自出租、乃延律師控其媳及承租者於臨時法院、請求斷令解除該項租約、昨日午後由高君湘推事開庭集訊、兩造對於該地應行出租之事、實俱無爭執、惟究應歸誰出租一點、頗有辯論、姚顧氏之代表律師援引大理院判例、以子未成年、財產由母管理、出租與處分有別、既未喪失財產所得權、不須徵求祖母同意、故姚顧氏出租並無不合、原告律師則以被告援引之判例、不適用于本案、因原告之子在世時、尙未得財產管理權、而死後其妻當然無權管理、雙方辯論良久、高推事遂勸和解、然皆不願、即諭令退候定期宣判、

獨身漢　吞煙畢命

住居閘北香山路三星里四十八號之清江人陶桂福、念四歲、在某書局爲訂書工人、孑然一身、並無妻室、昨日上午十時許、不知何故、潛購生鴉片吞服圖盡、迨同居察覺、車送醫院、但已不及、即氣絕身死、

三次失竊　賊即鄰人

老北門晏海街十九號朱寶順、五十歲、寧波人、其家曾於去年舊歷十二月十五日失竊五百四十三元、査緝無着、詎本年二月初二日又失去皮袍絨線衫現洋等、仍未査着、不料前日全家出外、至下午八時返、見又失去現鈔七十五元、珠環一付、銀如意一付、金耳圈一付、寶戒二只、即投二區一分所報告、由巡長王予範前往查勘、見隔壁十九號有對窗可入、頗滋疑竇、當即前往該號內、見有男女兩人正在晚膳、一併拘回二區一分所、訊據男者供、名陳士良、住中興小客棧、去年第一次竊案分得二百九十餘元、第二次分得甚微、連同此次、均由在逃之陳自明從窗口而入行竊、余在外接應等語、又據婦人陳馬氏供、陳士良係表兄、時常來此游玩、所竊之物、余並未分得等語、遂又派警會同公共租界捕房探員在三馬路仁元水菓店將陳自明拘獲、並搜得此次失竊之首飾五件原贓、拘回所內、一併申解公安局訊究、

機警的商人

尾隨圖刦早經覺察　躍起再逃仍被追獲

住居華界城內九畝地阜春街雲康里二號之甬人沈生官、四十二歲、向做洋貨生意、昨日上午三時許、由另住別處之妾寓而出、行至民國路時、突有兩匪跟隨於後、沈即覺察、至雲康里口、立即報告該處第十九守望警路兆俊、上前拘捕、盜即拔出手槍向擊、詎槍機不靈、未能開放、該警即將一盜踢倒、奪下手槍、反身正欲拘捕另一盜、而踢倒之盜亦即乘間躍起奔逃、該警立吹警笛、幷力追捕、適有姜巡官杳崗經過、即會同第九守望警李鳳修第二十守望警劉金亭、協力兜捕、至九畝地富源里口、將一盜擒獲、連同奪下之手槍一支、子彈八顆、拘回二區一分所、據供名馮二青子、住閘北百間草棚內、另有一逸盜姓許、住滿庭坊、餘言含糊、當經申解公安局第三科訊究、

擄人勒贖　剖腹挖腸

彭少卿另犯巨案

泗陽人彭少卿、因前犯盜刦案、被匯山捕房中西探拘解臨時法院訊明、判處徒刑九年、前日有泗陽人蔣士珍由原籍來滬、至匯山捕房投稱、該犯彭少卿於民國十六年七月十八日、在泗陽蔣家村地方、將其父蔣長九擄綁、勒贖鉅款、並將其傭工劉嘉軒殺害、砍落四肢、剖腹將肚腸取出等情、捕頭得稟、着中西探於昨晨往西牢將彭犯吊出、解送臨時法院、即據捕房律師稱、是案發生地點係在泗陽、而被告則住居租界、請求核奪、又據蔣士珍投案、訴明前情、推事核供、向彭少卿略詰一過、諭彭少卿在泗陽犯擄人勒贖等案、押候泗陽縣政府函提、再行核辦、

復旦實中

春季運動會

＝顧再平成績最佳　程金冠個人第一＝

中國女體專參加表演

江灣復旦實驗中學、爲田徑賽運動之策源地、素執蘇省之牛耳、今年由體育老將陳昺德担任指導以來、成績更形猛進、該校特於昨日上午十時起、在江灣本校操場、舉行春季運動大會、上午預賽、下午決賽、會場職員、除由該校教職分任外、並請蔣湘青發令、昨日陰霾四佈、北風怒號、而各運動員、精神煥發、意頗自得、成績亦殊優異、造成百米・八百米一千五百米・鐵鎗等四項本校新紀錄其中以顧再平之百米、爲十一秒・二之成績、尤屬難能可貴、蓋在此猛烈之逆風中竟得此結果、實頗不易也、如顧君者、可稱華東之傑出人才、此外則尚有二百米之平等紀錄、他若周斌之一千五百米成績、亦殊可觀、爲中校運動會所少有、個人第一名爲陳金冠、得十六分、該校昨日成績、可稱十分圓滿、惟四旣健將李琳、高低欄周紹文、均因出征南洋、未克參與此次運動、否則紀錄必更有建造也、此外尚有中國女子體育專門學校、參加來賓運動、益爲生色不少、成績亦頗不弱、該校且于下午四時、與復旦女生作籃球比賽於健身房、中國以初次出馬、致遭敗北、結果爲四與二十一之比、惟觀其戰力之凶猛、將來不難成爲勁旅、對於聯絡方面、須下工夫、茲將昨賽各項成績、列表如下、

（左）顧再平（百米新紀錄）
（右）周斌（一千五百米新紀錄）

項目	第一名	第二名	第三名	成績
百米	顧再平	何興磐	方文機	一一・二秒
二百米	顧再平	何興磐	方文機	二四・二秒
四百米	周斌	何興磐	孫惠培	五九・二秒
八百米	周斌	尹衍均	鄧筱新	二分一七・二秒
一千五百米	周斌	鄧筱新	尹衍均	四分四三・四秒
鐵鎗	談熹	王昌運		三九・二〇米
鐵餅	孫惠培	辛廣榮	陳仲樂	二二・〇六米
鐵球	孫立銓	張德模	談熹	九・三七米
跳高	程金冠	方文機 司徒廷	（並列第二）	一・四七米
跳遠	程金冠	孫惠培	方文機	五・七〇米
三級跳	程金冠	徐和林	毛松齡	一一・四九米
撑竿跳	程金冠	范白鴻	並列第一	二・五六米
高欄	劉錦蕭	秦驥仁	談熹	二〇秒
低欄	劉蓮瀾	談熹		二八・八秒

談熹（鐵鎗新紀錄）

中國女子體專之來賓運動結果

項目	第一名	第二名	第三名	成績
五十米	李尚賢	張嘉棱	江秀孫	八秒・四
一百米	張嘉棱	李尚賢	江秀孫	一七・二秒
跳遠	李尚賢	江秀孫	邵品玉	三・三六米
鐵球	孟騐光	余藹	楊景蘇	四・六九米

女學生戰勝男教職員

同濟路南洋女子英專、（即南洋高商女子部）籃球隊、自加入上海中華女子籃球聯合會錦標賽來、近日練習傳球擲籃甚勤、頗見精進、昨日與該校男教職員、如校務主任徐少年、體育主任倪孝同等、均加入比賽、銀角一聲、開始交鋒、雙方抖擻精神、戰來如飛燕穿簾、究以女子隊盧金瑤歐陽雪玲胡雪雲等、嬌小活潑、猛攻堅守、男教職員中、如倪孝同黃鑑清邱瑞曲等、亦頗不弱、結果爲十六與七之比、女子隊勝、

市二體育場籃球賽

昨日（二十四日）下午四時、市立第二公共體育場明華籃球隊第一隊、與同濟大學濟光籃球隊、作友誼之比賽、地點在市二體育場、明華第一隊爲該場籃球隊中之健者、濟光隊員亦爲同濟校上選人材、兩雄相角、觀衆特多、初五分鐘、射籃得分、勢殊平均、入後明華陣線稍亂、若將不支、故上半時終結、爲九與十三之比、明華小挫、下半時開始、雙方精神愈戰愈出、進退盤旋、各盡所長、惟勢仍平均、時觀衆心理、以爲明華休矣、安知最後五分鐘、明華陣線忽變、聯絡進攻、勢如潮湧、濟光猝不及防、球入如貫珠、轉成二十四與九之比、明華勝、合上半時計之、明華尚勝十一分、

南京籃球會　已告結束

＝學校甲……金大得標　學校乙……皖公得標　學校丙……南實得標＝

南京籃球會、自開賽至今、歷經一月、各組比賽、已於二十三日宣告結束、金大・皖公・南實・分得學校甲・乙・丙・三組之錦標、至女子組與社會組之比賽、前者因中大與匯文以種種關係退去後、未能舉行、後者則因青年會隊員之資格發生問題、尚未解決、錦標如何、未能決定、茲將該會上週之比賽結果、各隊之成績、及委員會會議紀錄、分誌如下、

上週之結果

與賽者	組別	日期	比數	勝者
青中與東方	學校乙	十四日	二七與一七	青中
南實與雅音	學校丙	同前	一四與一三	南實
金大與中大B	學校甲	十五日	五〇與二六	金大
鍾南與南中	學校乙	同前	二八與二四	鍾南
黨校與研究隊	學校甲	十六日	三二與二〇	黨校
中大B與研究	同前	十六日	二六與一六	研究隊
皖公與青中	學校乙	同前	二八與二五	皖公
金大與研究隊	學校甲	二十日	七〇與二六	金大
中大B與黨校	同前	同前	三四與二二	中大B
青年與雅音	學校丙	同前	二〇與三	雅音
軍人與金大	學校甲	廿一日	四八與三一	金大
南實與青年	學校丙	同前	一七與一〇	南實
黨校與金大	學校甲	廿三日	四一與三〇	金大
研究隊與軍人	同前	同前	五七與二五	軍人

各隊之成績

—學校甲組—

隊名	比賽次數	得勝次數	失敗次數	百分數
金大	六	六	〇	一・〇〇〇分
軍人	六	五	一	〇八三三分
中大A	六	三	三	五〇〇分
黨校	六	三	三	五〇〇分
研究隊	六	二	四	三三三分
中大B	六	二	四	三三三分
教導團	六	〇	六	〇〇〇分

—學校乙組—

隊名	比賽次數	得勝次數	失敗次數	百分數
皖公	七	七	〇	一・〇〇〇分
東方	七	六	一	八五七分
鍾南	七	五	二	七一四分
南中	七	二	五	二八六分
特實	七	〇	七	二八六分
鍾英	七	二	五	一四三分
寧師	七	一	六	〇〇〇分
青中	七	〇	七	〇〇〇分

—學校丙組—

委員會會議

該會委員會於本月二十日下午二時、在公共體育場舉行第二次會議、其紀錄如後、㊀報告事項、一、該會幹事袁仲濂報告籃球比賽經過情形、並定二十三日結束、二、正誼中學已將動武學生周立源・張益三二人開除、並請求復議第一次議決案從寬處分事、三、東方抗議青中未註册之球員參加比賽事、四、市政府提出青年會球員資格問題事、㊁議決事項、一、青年會與市政府雙方爭執、各有理由、可由體育場負責處理、二、正誼既將動武學生開除、又向裁判員及本會道歉、可見該校已負責處分凶手、其取消比賽一年資格、除本屆籃球外、應准予恢復、（惟須該校對時事新報前所載之函聲明更正後方得實行）、三、青中有未註册之球員參加比賽、違犯本會規約第十條、所有比賽、應照章取消、

浙江義烏旅滬學會訊

浙江義烏旅滬學會、成立迄今、會務極形發達、茲聞該會業於日前在法政大學開三屆常年大會、於會務之進行、殊多頓畫、舉行改選結果、朱鉅璋季始元孟章貞王梯朱章喜傅朝濟宗敦品七人爲執行委員、王鼎銘劉舜畝二人爲候補執行委員、但朱鉅璋辭職照准、王梯身故、遺缺以候補王劉二委遞補、

婦人抱拜金主義

一方毆解訊　一併斥退

寧波婦人周王氏、四年前姘識周義林、同居三角街海神廟新昌棺材店內、惟周係一窮措大、平日小本生理度日、而該氏則抱金錢主義、故周有錢到家、該氏則歡喜、無錢到家、則白眼相加、因此感情日漸破裂、昨日又爲金錢問題、夫婦大起口角、互相扭毆、致該氏鼻孔流血、遂鳴警到來、一併帶入一區一所、訊據氏供、周義林曾向氏借洋數十元、並不歸還、索討不理、因此口角、將氏毆傷、質之周供、該氏浪費金錢、幾致斷炊、今又詐傷誣告、該所當將兩造移送地方法院、驗訊一過、以該氏並無傷痕、至於家庭事務、則以不正當結合、官廳不加保護、故判一併斥退、

貨船被撞　死一舟子

恒源祥紗花號雇吳根生將和尙兩船載棉紗八百包往嘉興、前日下午潮漲時起碇、駛至南黃浦閘港浦面、忽有浙班小輪拖帶民船四艘開申、疾駛而至、吳船避讓不及、被該輪猛撞、船人當被撞落四人、該輪即停駛援救、有名巧生者、已不知下落、

欲納房客爲妾

控於保衛團　令償欠還居

在西人家爲大菜司務之鹽城人范友和、昨日上午偕其胞妹陸范氏、扭控二房東楊小春、於閘北淞滬保衛團二十三支團第二隊、范稱、胞妹在恒隆絲廠做工、楊屢次向民妹調戲、且欲納爲妾、嗣因未遂其欲、每俟民妹放工之際、邀同流氓、沿途將妹毆打、已有數次、楊供、四十四歲、與范等同鄉、開煙紙店爲生、緣范氏欠我銀錢、曾向伊索取、而氏反出言不遜、故打、問官核供後、判令范等所欠楊小春之銀錢、除一部分應行償還外、並令范等另行擇屋搬遷、以免發生意外、楊小春着具保斥釋、

盤進香煙廠　忽報失貨

余齊延律師在法公堂控稱、原告於四月十四號向陳鵬雲等盤進錦成香煙廠一所、當付洋七千元、雙方立有契約、嗣後由原告查得廠內缺少煙葉等貨物甚多、報經捕房將該廠夥余賢林拘獲、供出此項貨物實由經理陳鵬雲取去等語、當由捕房至陳家抄出贓物、被告實犯侵佔罪、求請訊究外、並退還損失等語、被告律師代辯稱、查該廠前總經理係蕭姓、被告不過是副經理之職、惟查原告盤價尚未完全付清、貨物未曾詳細檢點、何稱失竊、原告所控毫無確證、聽中西官諭各退去、候捕房調查實情、再行核奪、

試飛肇禍之機　修理困難

機匠屍體未撈獲

國民政府總司令部航空處處長張靜愚、本定前日乘坐飛機赴漢、後因預備駛往漢口之A字十三號飛機試飛肇事、故即中止、現悉該飛機自由日暉港江北公司新榮華造船廠附近拖回高昌廟海軍部飛機場後、即由虹橋路飛機場於正周寶讓及軍官學校航空隊長官楊亞峰杜文清等加以檢驗、該機左翼及翼子板均已折斷、前部之上升機亦已毀壞後部之舵亦失效用、並損落重要螺釘多件、故修理殊難、至沉溺浦中之機匠郁延貴屍身、現由海軍部派水手多名會同救生局救生船打撈、尙未撈獲、航空處已拍電致其家屬來滬、又當時躍水受傷者爲第三隊隊長耿煜曾、傷不甚重、

形形色色

江面浮屍

炭船四艘、一併擱壞、損失大小不等、事後由各船主報告陸家嘴水巡捕房請究、

虹口港一號浮筒附近、前日午後四時半、發現無名男屍一具、經水巡捕房華捕目發見、交救生局巡船運回、至昨午零時二十分、該捕房華捕又在坟山碼頭附近浦中撈獲男屍一具、當即帶回、繫於浮椿旁、電知救生局運去候驗、

竊廿餘戶

虹口捕房中西探、前在靈南路十五號同春旅館十四號廿一號廿三號等房間內、破獲竊賊窩闘、當拘獲竊賊王菊初・李子青・王紹興・張錦卿等四名、抄出當票衣服甚夥、連同竊嫌犯陳阿茂・葉世昌・陸貴喜・婦人周榮林等、拘解臨時法院訊押在案、茲查得王李王張四名曾犯竊取西藏路三三三號王寶亭、安南路二三七號爵金清、同路一八四號施鴻興、愛文義路二一八號王進生、同路一八二八號徐子青、成都路一六〇一號董開生、卡德路五號唐阿裕、赫德路一五零一號蔡聚康、北山西路一二二號應東發、派克路四十六號盧金綿等廿餘戶値價頗鉅之財物、並吊出大部份原贓、送票明捕頭、諭飭候傳事主解院訊究、

姦拐人妻

靖江人陳根生之妻李氏、廿五歲、稍有姿色、其鄰居爲道士之王久懷、垂涎已久、旋被誘惑、去臘偕逃來滬、居於小沙渡路浜北平房內、詎陳前日來申、當經偵悉、昨日下午一時衝往、見妻與王正在午膳、遂鳴警拘回該管區所、轉解四區公安局、署長以王誘拐人妻、判解市公安局訊究、

私帶鉅元

市公安局一區一分所崗警、在昨南市外灘大通輪船碼頭査見有王明福者、私帶大批鉅元、擬乘大隆輪船、前往內地漁利、遂將王連同鉅元一併拘入該所、訊供一過、即送公安局轉解地方法院訊辦、

並川搶刦

淮城人徐全成李少林陳友山被揚州人吉渭和在楊樹浦捕房控於上月廿七號下午四時許、在韜朋路搶去値洋四十四元之鐵路車一輛、呢帽一頂、鈔票五元、並將吉兩頰打傷等情、當由中西探將徐等三人拘解臨時法院、被告等同延律師辯稱、實因當時吉乘車將伊等撞倒、致起衝突、互相毆打、並無搶刦等事、昨晨由推事升座宣判、被告徐全成李少林陳友山均無罪開釋、

撞壞煤船

招商局長江班江順輪船、昨日午後一時、由南黃浦向北駛來、行經浦東張家浜義泰興北棧碼頭、該輪船首忽將泊於該碼頭某煤輪外擋之煤

流彈傷孩

黃小快　丹陽人、十歲、家居丹陽城內、本月二十二日、丹陽地方流氓毆鬥、黃被流彈擊中左臂、其家屬即於昨日下午將其送至上海仁濟醫院醫治、

商場行市

厘挺拆平

▲洋厘　昨（二十五）日厘市趨挺，早市七錢一分七厘六二五，下午七錢一分八厘一二五，較前天午後計漲半厘，公會上交易尚多，各國[illegible]，且漢口及北方均有彀往，致價抬高也，票划各欵一百數十萬，銀行出入不鮮，江南小洋加半厘，計六錢一分七厘五，廣東毫洋不更，惟上午見漲五錢八分六厘五，下午五錢八分五厘八七五，銅元長一千文，計大錢四百四十八千文，衣牌加七文，計三千文，角坯[illegible]文，貼水五十五文

▲銀拆　[illegible]各銀行收一二百萬，華商各莊收解不少，而各業需用亦見不寂，至於銀拆早市轉帳等，計開一錢，下午回至七分，較前午計減去二分，[illegible]

外匯趨緊

昨匯豐掛牌，外匯除港滙減一二五，計八十兩外，餘均勿更，又意匯減二元，計一千一百六十三利拉，瑞士仍爲三百十六瑞朗，大條同長，匯兌未更，印匯加一元，計五十八羅比十二，銀行英美日三國匯價轉挺，交易亦頗暢旺，惟一日間稍有旋轉，計英金華商小過少數出入，銀行家對做二十萬磅，閘洋商結欵不少，故市況尤昂，美金僅十餘萬元進出，而東匯華商投機家及金業中，俱有買賣，約共三百餘萬元之譜，大通等做套頭者，尚稱不鮮，銀行如住友三菱三井台灣朝鮮等，均有賣出，三菱大通正金浙江住友三井等，亦有吸進，人心堅固，而金價互有二兩餘上落，終則鉾利，已超出六十兩關外，而各牌結果，比較二十四日，計先令縮一八七五，花旗縮三一二五，東匯縮三七五

市氣異常堅挺

▲英匯　[illegible]

▲美匯　[illegible]

▲東匯　[illegible]

大條均長

[illegible]

平津匯兌又漲

[illegible]

標金續漲

[illegible]

債市仍堅穩

本月期貨交易今日起已停止

[illegible]

麵粉突漲

原因有三

[illegible]

棉市略形反動

[illegible]

棉紗人標軋多

[illegible]

市價一覽

● 國外匯票

● 國內匯兌

● 各國金銀貨幣價

● 金市

● 銀洋錢市

◎ 蘇州金銀錢市

● 華商證券交易所

● 物品證券交易所

● 華商紗布交易所

● 上海麵粉交易所

● 湖北米市

● 漢口米市

[illegible]

請飲　上海啤酒
各大菜館洋酒食物店均有出售

治咳專家　唐拾義　防癆久咳丸
（每瓶一元　世界各埠均有經售）
（上海福州路　多　路　西　角）

上海搬場公司
服務最久
隨帶搬夫四名
車租每小時四元
電話　一六三九四　一六三九三　一八八七七
保險　俱傳　裝拆　搬好

痰梗在喉・咳而不出・
常至胸部刺痛・氣喘不息
保肺漿　能比任何藥品爲佳・服了數次・能使痰薄而潤・咳亦減少・再服幾次・也許可以除根・洵爲出奧之治咳良藥啊・
價目　保肺漿
上海　太和大藥房總發行
全國各埠分店各藥房均有出售

● 出口輪船報告

▲寧波班　▲長江　▲福州班　▲溫州班　▲北洋班　▲南洋班

▲進口輪船報告

● 船期

● 利物浦棉市

● 紐約棉市

● 孟買棉市

● 現貨糧

● 大連油豆餅價

● 糖市

◎ 油豆餅

外洋輪船報告

▲英國倫敦班　▲意國里曲亞　▲溫哥武班　▲昔金山班　▲法國馬賽班　▲德國亨堡班　▲世界班　▲香港小呂宋　▲西雅圖班　▲瓜咭班　▲神戶長崎

[illegible]

每月租費一兩
裝費概免
請用電灶
省儉靈便
清潔衛生
無往不利
工部局電氣處
樣子間　外灘沙遜房子
辦公處　福州路十七號
電話六六三〇一

今日戲目

常年・務登

□電　影□

夏令配克　爵士歌者
卡爾登　拚命奪美
光陸　拚命奪美
大光明　大鬧天空
奧迪安　小妹妹
好來塢　鐵血靈犬
北京　賢父孝子
武昌　多難姻緣
通俗　五俠大破金蟒山
上海　埃田樂園
愛普廬　美人體
東華　神仙艷舞
東海　成人以後
東南　風流俠客
共和　巴黎魅影
百星　可歌可泣

中華　鐵蹄下
奧飛姆　紅蓮寺
中央　懺悔
新中央　女海盜
恩派亞　九曲樓
萬國　離婚
卡德　荒塔奇俠
世界　小俠客

□舞臺劇□

共舞台　武則天
第一臺　開天闢地
上海舞臺　黃慧如
更新舞台　天上斗牛宮
大舞台　打金磚